盛京時報

晚刊

七月廿一日發行

本報價目 本埠每份每月一圓四角(國幣) 外埠郵費在內每份每月一圓六角(國幣) 零售每份六分(國幣)
廣告刊費五號字每行一三字一角二圓(國幣)長期另議
發行人 染谷保藏 編輯人 菊池貞二 印刷人 東光明
發行所 奉天興田町九番地 盛京時報社
電話 編輯局 二一三八二番 營業局 二一〇二三番 二一一八九七番
城內直賣所 四一二三六八號
振替口座 奉天 一一三〇番
各埠支社 新京東六馬路 哈爾濱道裡地段街二 大連紫町二一番 大阪北區堂島濱通一地

北京亦繼起排英貨運動

【北京二十日電】華北民衆反英運動、由當初之示威及退出要求、一起而進展至開封、濟南、天津等之排斥英貨、如火燎原、擴充至各主要都市、最近頓在反英熱深刻化之首都北京、亦爲熾烈、北京特別市公署、決定左記全面的排斥英貨及對英絕緣、於二十日集合各界團體代表者、以一百七十萬市民爲一團、開始實行、

個人方面
一、不使用英貨、
二、不買英商之貨、
三、不被英人雇用、
四、不與英人合作、

商人方面
一、現在所有之英貨、託所屬之同業公會、另外販賣、爾後絕對不採辦英貨、
二、期貨合同、須速講方法解約、

國體方面
一、將前記之條項、自動的實施、
二、與英人合作之事業、急速解約、爾後不合作、

日本天皇陛下 御覽艦隊訓練

【東京二十一日電】當此壓制遠東洋上之海軍無敵威容在時局下光輝燦爛之際、長豪大元帥陛下、於二十一日錦旗進駐太平洋上、在灼熱下黑潮洶湧中、親閱日本聯合艦隊之猛訓練、是日、陛下御威凜凜、御純白海軍軍裝、於上午八時半、出葉山御用邸、在逗子驛御乘宮廷列車、八時五十七分抵橫須賀驛、受各長官奉迎之下、御登御召艦長門、對奉迎諸員賜禮、且賜各將官拜謁、俯聆吉田長官奏上軍情、上午九時半、在皇禮砲殷殷中、御召艦駛入大洋、陛下或至後甲板、或出御艦橋、御手持望遠鏡、親閱日本海軍精銳艨艟威力、猛隼訓練等水空之立體海軍精粹實況、下午五時三十分、御豫定御入橫須賀軍港、六時三十二分、御列車抵逗子驛、還幸葉山御用邸、【圖即日聯合艦隊之雄姿】

第三次東京會談開始 向成功方進行
下次會談豫定廿二日舉行

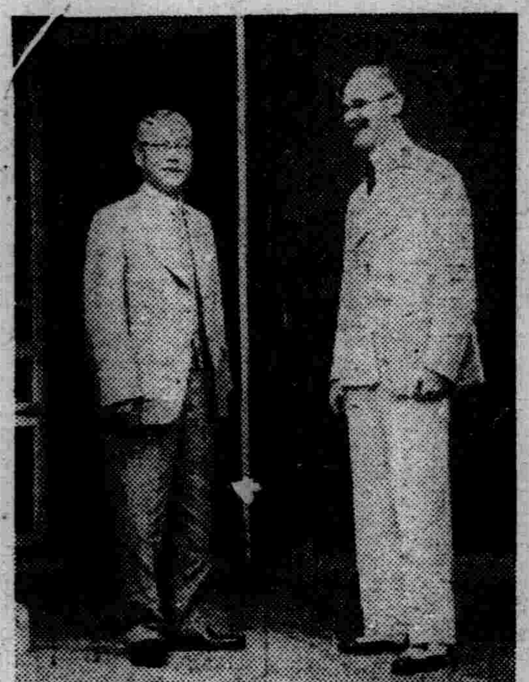

【東京廿一日電】有田、克萊基第三次會談、已于廿一日午前十一時五分起、在外相官邸開始、

【又電】日英第三次會談、至午后零時四十五分、一時休憩、午后是否續開、尚未決定、

【又電】關於第三次會談、外務省情報部、于廿一日午后一時二十分、發表如次、

今晨有田外務大臣與克萊基英國大使之會談、自午前十一時五分至午后零時四十五分、在外務大臣官邸舉行、然會談向成立有所進行、下次會談、當于明廿二日(星期六)舉行、

【又電】日英第三次會談、上午十一時五分開始、是日會談、豫想殆爲漸進於會談頂點、清晨、克萊基大使、以緊張面色、未浮笑意、入外相官邸二樓南側客廳之會談室、會談伊始、克大使首先基於本國政府訓令、披瀝英政府對於日方主張之見解、在極緊張中、進行談判、衆信會談中心、不外聲訴前兩次會談、日方主張既屬實在、則除認識此狀態容認日方採取必要處置外、同時對於排除援蔣行爲、要約英國肯定說出(是)(否)一點、兩代表間、單人獨馬、似對此展開熱談、

【東京廿日電】英國政府對於十九日之日英第二次會談結果之回訓、廿日達到大使館、克萊基大使與韓達蘇一等書記官及哈伯特領事終日協議、準備廿一日第三次會談、

【又電】外務陸軍兩省現地代表及關係機關、廿日午後三時、在外相官邸開外陸共同協議會、外務省側加藤公使、栗原東亞局長、土田東亞局第一課長、杉原第二課長、田中天津領事與謝野大使館書記官、朝海事務官、陸軍側之川村大佐、太田中佐、太田少辰已參謀本部課長、山本軍務課員諸氏出席、檢討第一次第二次會談之經緯、關於日方對於第三次會談之對策、交換意見、四時半散會、

【寫眞】在外相官邸露台之有田外相(左)克萊基英大使(右)

抗戰陣營祇待自崩

黨財政金融破綻 且黨共軋轢愈烈

【香港廿一日電】據重慶來電云、法幣跌落、眞相判明、竟化爲重大政治問題、財政部當局、連日研討緊急對策、因唯一倚仗之英國尚未允諾設定對華新信用借欵、孔祥熙束手無策、各方面人氣不安、益爲深刻化、事態愈告急迫、當面責任者孔祥熙、已成注目之標的、尤其對於歐美派巨頭孔部長之對日妥協的態度、從未過問之中國共產黨、而今亦忽然開始彈劾孔祥熙運動、十九日之中共機關報新華日報、嚴重指摘財政部當局、從來始終保守對外依賴主義與武裝策、而對財政金融問題、從未樹立任何自主的根本政策之點、曾糾彈共責任、對于孔祥熙之非難、不單中共、且於國民党內部與財界、實問其無能與怠慢之聲亦甚高、而爲行政院長兼財政部長之彼之政治的地位、已瀕於危殆、如斯、財政金融之破綻與軍事的失敗同時、釀成一般的危機、故蔣政權之抗戰陣容、現下似由根底震撼云、

英拋棄援蔣策說 重慶焦慮萬分

【香港廿日電】據重慶來電云、駐英中國大使郭泰祺、基於本國政府之緊急訓電、十九日上午、會見英外長哈里法克斯、痛訴國府現在當前之財政金融的危機、爲安定外滙、懇請予以應急的借欵、該外長答以定加考慮云云、儘同情於國府困窮、並未獲何等具体的結果、重慶政界、懸念日英東京交涉之再開、與英國對蔣援助躊躇、致此間盛佈蜚語、謂英國以日本側保障其在華權益爲條件、決定拋棄從來之對蔣援助政策云云、政局十分不安、

大公報詰難政府

【香港廿日電】本日大公報關於法幣二次之大暴落、所論大要如左、責難重慶府、同時暴露民心之動搖、

已往之維持法幣策、終歸徒勞、吾人深爲痛惜、而吾人所以不得不對此一言者、乃因政府不講對策、往往龃龉、顧今窮迫之情形、政府應負永久的責任、對於淪落區民衆之法幣、須維持最後之信用及價值、如斯政府方能使國民生抗戰信念、以防止動搖、

駐粵黨軍食糧缺乏

【上海廿一日電】因日本海軍徹底的斷行阻塞華南方面之海港、武器彈藥糧食之輸送路、完全喪失其機能、對敵之抗戰陣營、與以致命的打擊、今據當地中國報之韶關報道所云、廣東省於事變前、糧食之自給、即有困難、今因廣東失陷、汕頭攻略、繼而沿岸海港被日本海軍封鎖、由他省輸入食糧之道、完全杜絕、最近糧食之窮乏、日益深刻化、軍隊士氣、盡皆沮喪、致對於抗戰前途、投一暗影、故第四戰區代理司令官張發奎、對於糧食管理處暨糧委員會廣東省存糧委員會等機關、嚴命立即對糧食飢饉講應急辦法、悉心研究善後策、

新黃河水增漲 敵陣淹沒

【開封廿日電】山西、陝西方面豪雨連綿、黃河之水、一兩日以來、因而急漲、流入新黃河之水、達一米以上之高度、沿岸地區、有相當廣範圍浸水、人畜被害、似亦有相當多數、靠近新黃河兩岸之敵陣地、悉被浸水、故有不得不退之勢、且開封一帶、亦因連日頻降大雨、剏水量似益形增加、曾無一滴水毀之新黃河新開線鐵橋下、今亦濁流混混、新水流有持久力逼近橋脚之情形、故賴日軍之努力、能永久保持、然黃河上流、因近來稀有之豪雨、須相當注意、幸舊黃河沿岸、賴日軍防止洪水作業、例年所見之水災、目下皆無、

日軍能防於未然 襲擊天津陰謀

【天津廿日電】老獪之英國、企圖攪亂天津治安、嗾使匪團、供給武器、竊思襲擊天津、日本天津防衛軍、得悉此種行動於未然、爲斷乎覆滅此種企圖、急遽出動、立即進擊匪團之本據而進攻蟠踞岐口東南地區馬伯言軍之日軍〇〇部隊、十九日午前九時、在周青子花及太平林、與約一千五百之敵交戰、三小時後、漸向東北方壓迫、追逼及他地、而使之完全潰亂、復有敵之一部在岐江之北方馬棚口方面脫逃、故更思將包圍殲滅、而繼續猛攻、敵之全滅、已迫於目前、十九日之戰鬥、敵屍百廿三、又野海部隊、亦爲搜求企圖襲擊天津之高樹勳軍而出動、在寧津附近、對之開始猛攻、在是英國嗾使匪團之襲擊計畫、因日軍神速果敢之射擊、均脆然失敗、

日陸戰隊佔領 瓊島西部北黎

【上海二十電】艦隊報道部、廿日午后四時發表、

一、在華中方面、十九日向江西省腹地攻擊之海軍航空部隊之一部、對玉山之軍事設施、投下全彈、將此粉碎、又吉安攻擊部隊、冒猛烈之防禦砲火、爆擊電報局及多數之軍事設施、將其大破壞、在南城郊外、槍擊敵軍用載重汽車、使之潰走、其他之有力部隊襲贛州、爆破軍用建物及自動車車庫、各部隊皆全機無事歸還、

二、華南方面戰況、

(一)在海南島連日冒酷熱從事掃蕩殘敵中之海軍陸戰隊十八日佔領該島西部之要衝北黎及附近一帶、與海上部隊連絡完成、再航空部隊、十七十八兩日、與攻略部隊緊密連繫之下、爆擊該地敵據點、與以多大損害、俾北上部隊進擊之處實多、

(二)向廣東省東部偵察攻擊之航空隊有力部隊、將汕頭附近之敵陣地爆破、與以打擊、

晉東南地區掃蕩戰 渡沁河追敗敵

【北京廿日電】山西省東南角最後據點澤州失守之共產軍及中央軍、四分五裂、竄入山中、以避日軍銳鋒、日軍地上精銳部隊、結成水洩不通之包圍網、即敵一兵亦不容其逃走搜索殘敵、沿嶮峻之大行山脈一帶、賡續猛進擊、由南方直逼澤州之室谷部隊、十九日下午四時、在陽城東北劉善及河頭村、開始敵前渡涉沁河、是時沁河增水、深有二公尺、河寬百五十公尺乃至二百公尺、流速五公尺、濁流滾滾、渡河工作、極其困難、不可言喩、日軍一氣制壓對岸敵軍頑強抵抗、强行渡河成功、由高平南下之山崎部隊、與此相呼應、邀擊由澤州敗退之敵軍、予以打擊、

日定例閣議

【東京廿一日電】廿一日之定例閣議、午前十時十分起在首相官邸開會、經有田外相報告日英會談經過後、石渡藏相述及『法幣之暴落有種種原因、英國之不爲財政的援助、乃係其一、此法幣之下落、對於關稅、聯銀券問題等、有重要關係、故余以爲日方必須於此亟急樹立對策、希望各關係省十分研究』、各閣僚亦各各陳述意見、午後零時十分散會、

蒙疆反英大會

【包頭二十一電】驅逐英國之聲浪、蒙疆亦漸濃厚化、定二十三日在包頭開日蒙華合同之民衆大會、在蒙疆舉行第一聲、市民代表劉包頭市長、十九日向首相、陸、海、外相及在東京天津現地代表部、貴、衆兩院議長、並帝都之代表的新聞通信社、發送如左激勵文、

一、對援蔣國下以鐵槌、由東亞徹底的驅逐、以期貫徹聖戰之目的、
一、貫徹日英東京會談之日本全面的要求、以期邁進東亞新秩序建設、
一、吾等包頭全市民、已完了打倒英國準備、

晚刊一大張半

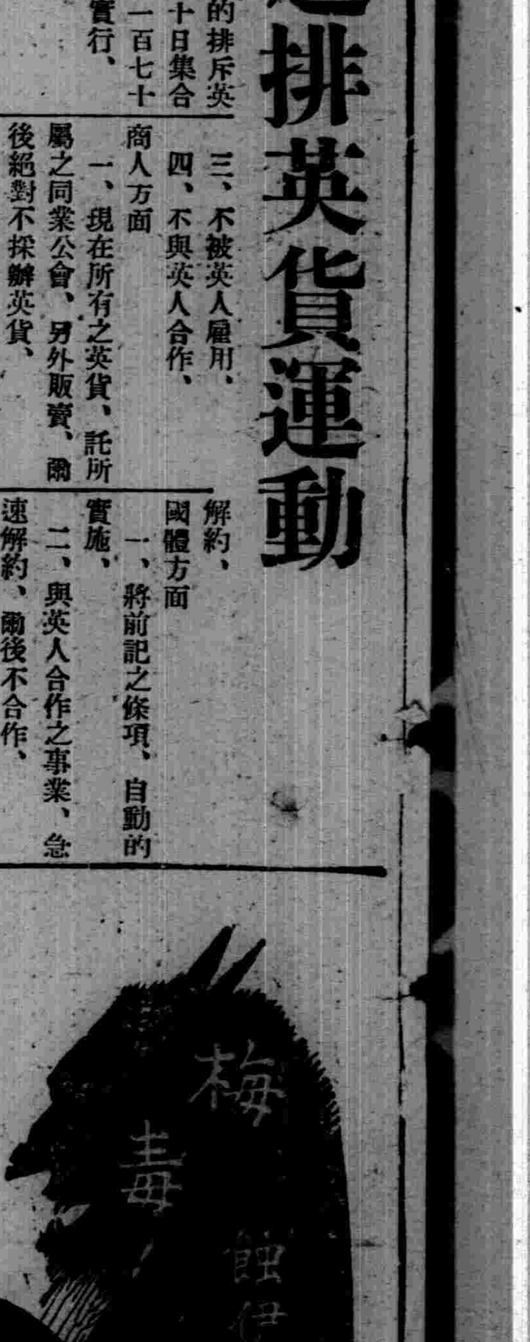

世界人類的勁敵
梅毒之可怕的慘禍

查吾人類之勁敵卽有兩種、一爲肺病二爲梅毒、而此梅毒一症、隨於人類文明之進步、漸增其勢力而將吾人之骨肉、竟欲蝕腐、且其病禍、不僅毀壞患者自身、而又染下子女等々大禍亘殃非止一端。凡此梅毒之病菌、雖有兇暴之害毒、但其侵入於人體後之症狀、却係潛伏性、並不與他種傳染病忽急加以勢力而害性命、故多半人士竟以消退表面症狀誤認爲梅毒之痊可、乃中止其療治、然其病毒病菌却於體內深處、漸增毒性、而以第一第二…三期之過程、亘於五年…十年…或者二、三十年之長久時期、一面屢時發生許多表面上之症狀、一面又於體內發揮其兇暴異常猛烈毒氣、趁其血行、周流渾身深淺各器官與骨肉之內、不論腦、內臟、脊髓無所不有被受共害毒、竟將性命、徒棄完罷了、梅毒之可怕既是如此、然其罹患者之實數、却漸增加、乃使世上人們、以爲永不癒治之天禍、幾乎斷念其療治者亦爲大多數、爲之何乎?

効穩 癒速 內服療法之偉力!

一切毒素不必手術注射
立時排淨而且清澄血

自古爲癒治梅毒、產出甚多的藥品、於六〇六號注射藥針出現以前、未能見以効確之內服藥、間或雖有强力殺菌劑、然其作用過於暴烈、服之發生種々內臟器官之障害、一至出現六〇六號以後、世界人類以爲至上之造化而其結果亦有甚大之功績、但因此注射療法、有種々不合適之點卽依於各人之體質使之發生併發症、害心或腎臟等、故其療治範圍乃爲過狹、乃擧全球醫藥界頗爲遺憾之缺點也。

由此觀之、梅毒之特殊療法六〇六號注射、亦未能可將吾人之病毒、完全救出……

然而唯有「伯爾子丸」

一劑、由其創售以來、經有十數餘年、卽因効力仙妙、愈博世人之絕對信賴、凡對屬於梅毒之一切症狀、無一不奏準効、不論病勢之深淺、均見料外之實効、不但將梅毒菌毒、殺斃剿出、淨化血液、而將血行與新陳代謝機能、恢復元狀却得倍舊的旺盛、毫無發生副作用之憂慮、却有强化腸胃、增進抗毒力故不論體質任何衰弱之人士均可繼服、特因其功効、雖爲强力而且神速、然其藥力眞實安穩、每一服、可知奏効而治癒之程經、故至如今便爲療治梅毒上、誠可謂勝於六〇六號數十倍神劑、博取絕對名聲、會服本「伯爾子丸」而收袪毒獲福之人士實不少數。且其

藥價甚爲便宜

服法又如此容易、因此秘在家裡、甚短期間內、達得剿淨梅毒、病毒、以防亘殃而獲亘福之目的!

癒驅梅毒 內服神藥 伯爾子丸
ベ ル ツ

本劑「伯爾子丸」係世界至寶的斯界權威「伯爾子」博士創製、其偉大功効、不論新舊學說與實驗皆承齊口讚稱、特其藥價低廉、實適於家庭之獨自療治妙劑又無如注射、手術等煩雜疼苦、最安穩準確、達得淨痊目的、婦女或病惡化不堪打針之人士莫不速服者也。

★主治★
梅毒、胎毒、蒼毒、魚口便毒、濕毒背髓痨、臟梅毒、遺傳梅毒、風濕、惡性癇疾之皮膚病、梅毒性疙瘩而跑、動脈硬症化等、凡屬梅毒性疾病、均奏神効。

藥價 一元、二元、三元、五元、十元、二十元、(德用)三十元、

各地藥房均有經理代售

德國醫藥權威 伯爾子博士

總批發處 鈴木日本製藥社 東京市日本橋區濱町三丁目 電話(六六)八〇番九〇番 郵政發欵 東京 一〇五番

華北總批發處 北京市二區西長安街五六

批發處
大連市浪速町 日本寶藥株式會社
新京、奉天、哈爾濱 日本寶藥株式會社出張所
新京特別市豊樂路 新京藥品株式會社
圖們市泰興街三〇 圖們新井藥房
奉天浪速通 井上誠昌堂

證諸蘇聯空軍之潛行
確喪失對戰實力

【巴爾夏噶爾高地電】以我航空部隊之驚異的活躍、邇來巴夏噶爾戰線一帶、均由我空軍確保制空權、敵飛機以單機或若干小部隊、趁我方哨戒之隙、潛入戰場上空、十七日下午六時許、敵戰鬥機一架、竟爲我空軍發見、乃狼狽逃走、又十八日上午八時四十分、哈倫阿爾山上空、飛來敵機一架、撒下宣傳單、當即逃去、又敵爆擊機深入滿領、雖有轟炸富拉爾基哈倫阿爾山等地之事實、然其均利用夜間或趁我方監視之隙、而行越境者、敵空軍已完全喪失與我軍正正堂堂開始空中戰之實力與士氣、欲以蘇聯慣技遊擊戰術而彌縫其敗戰之事實、似爲敵空軍最後之掙扎、

外蒙軍兵士待遇惡劣
軍紀紊亂士氣喪失
投降三蘇聯兵所述之醜態

【巴爾夏戈爾電】於哈爾哈河畔之外蒙軍、對兵卒之待遇極爲惡劣、軍紀亦極紊亂、呈一般士氣全部喪失之狀態、故外蒙蘇聯兵之向我投降者續出、日前十四日我長野部隊面前有諸西尼哥夫、伊愛夫、憂姆愛斯、等三蘇聯兵、手持手帕向我方投降將此三名所供述之情形綜合之、

（一）對此一般兵卒之薪水極爲惡劣、於戰場上之給養、亦極缺乏、

（二）政治指導員之待遇、與將士等相差懸殊、因之惹起極大之反感、

（三）政治指導員、與一般將兵及將校與下士兵卒、感情阻隔、因之軍紀極爲紊亂、

（四）兵士之戰意、均爲阻喪、咸欲歸省至此外蒙蘇聯兵之醜態已完全暴露矣、

蘇聯國防次官
指揮外蒙蘇軍

【柏林二十日專電】D•N•B•通信社莫斯科電訊稱、克穆爾克國防人民委員部次官、現指揮外蒙蘇聯軍云云、報道如次、據息目下滿蒙國境與日本軍抗戰中之外蒙蘇聯赤軍最高指揮官、爲前赤軍砲兵監現國防人民委員部次長G•E•克穆爾克二等大將、

"功五級光榮乎"
梶川部隊戰勳紀

【海拉爾專電】爲使巴勒夏戈爾之嶇強敵陣地瓦解潰滅七日以來我步兵部隊所行之肉彈突擊、其壯烈可泣鬼神、其最右翼狙擊敵之側背、而制頑敵於死命、遂造成總潰之重要原因、此乃梶川部隊之奮戰、與其指揮官梶川富治隊長之驚心勇猛果敢狀態、當時作最後苦命抵抗之敵約二千、於砲兵掩護射擊之下、以戰車爲先頭屢屢屬目我軍魚貫而來、其時恰〇〇砲之射出之彈丸、蒙大打擊、然我步兵屬目於敵戰車蠢之肉彈突擊、亦極其壯烈、梶川富治〇隊長、曾於此滿洲事變熱河作戰、樹立赫赫武勳、蒙賜功五級之勇士、而今立於巴勒夏戈爾戰線最右翼之先頭爲隊長揮以軍刀、指揮全部隊當叱咤曰功五級光榮乎、兵士每聞隊長之此一聲、身體上均有一不可思議之力、沸騰而來颯然不斷揮動指揮刀、高與闊然滅聲全部隊進擊、由戰車射出之敵機銃彈亦不可思議之一彈不中、靠近復靠近、盡力剛一聲以〇〇確於戰車功五級光榮乎今已爲戰線之有名之口令

鮎川滿業總裁來奉

鮎川滿業總裁、廿日乘亞細亞車來奉、與大倉喜七郎男在大和旅館作種種懇談、

鑑於協和會工作進展使命重大
委囑全聯處理委員及幹事

【新京專電】於是最近鑑於康德六年度、全國聯合協議會之前、協和會中央本部、因從來決定實踐意思之協議會議決之事項、其處理有未徹底充分或失於形式、或徒費時日、對一般施政之影響頗會運動之實踐者、尚有不少遺憾、且國家的要請漸次加重、各種制度亦加複雜、從之使官民兩方無稍懷獨善姿意之傾向、與會工作之進展、協議會之使命愈益加重、鑑於協議事項之向施政之急速具体的顯現、爲最緊要之點、將前由關係機關委囑構成之『康德五年度全國聯合協議會議決事項處理籌備委員會』解消、新委囑『康德六年度全國聯合協議會處理委員』及幹事、以之促進全國聯合協議會事前、事後之議案及議決事項之徹底的處理、同時以資協和治政之確立、即委員長爲中央本部長、幹事長由總務部長充當、處理委員及幹事、自中央本部、政府各部及特殊會社其他關係各機關、由中央本部長委囑、處理委員、原則自部長、處長、局長、司長、及理事級、處理幹事、原則自參事官科長級委囑、綱領分五部門、

第一部思想教育保健及社會

第二部民族、慣習、制度及

法規

第三部動員、治安、通信及

交通

第四部農林水產、拓植及拓

工

第五部、金融商事公課及勞

貨

依聯協處理事項之內容、由委囑長使之各各分掌、又關於此運營、處理委員及處理幹事、當聯協之事前事後之處理、再康德五年度議案處理之分掌如左、

△民生關係（三十五件）第一部担當

△行政關係（七十七件）司法關係（廿五件）第二部担當

△治安關係（八件）交通關係（廿四件）第三部担當

△產業關係（十七件）第四部担當

△經濟關係（四十一件）第五部担當、

夏季大學
第二部舉行

協和會奉天市本部、及省市當局、爲喚起一般市民徹底認識時局、及發揚建國精神、曾舉開滿洲夏季大學、第一部（日語）、業經終了、已誌本報、茲第二部（滿語）、於月之二十二日午后七時半、在城內省立第二女子國民高等學校講堂舉行、聞該夏季大學之日、至八月四日終了云、

蒙租局瀆職事件公判

【新京專電】蒙租局瀆職事件第二次公判、二十日午前十時、於新京區法院第四號法廷、在栗本審判長係、酒井檢察官、小西、小松、引地、槙田、四辯護人立會之下、開廷即訊問證人、對證人興安局事務官竹村茂昭氏詳細訊問蒙租局之組織、官制、旗及蒙古王侯之關係、蒙地之事情等、對引地、森兩證人詳細訊問與被告熊本之間收買交涉當時之狀況、午後一時暫休息、自二時再開繼續訊問證人木下福之助四時閉廷云、

工人厭世自殺

滿毛工人劉慶泰、年三十三歲、唐山人、現住北市場十八經路王餃子館後院、於月之廿日、時約上午十時許、不悉緣何突起厭世之念、乘隙仰藥自殺、迨經家人發覺、已氣息奄奄、不可救藥、延至當日下午二時許、遂死去矣、於是家人據情報告該管北市場署、該署當即派員偕同胡醫官前往檢驗檢驗結果、判明係服安眠藥致死云、

全省圖書館聯合
研究會結成式舉行

爲謀奉天省下圖書館業務改良進步、以資獎勵讀書、省下奉天市、七市公立圖書館、縣街立圖書館及民衆教育館關係者、所組織之奉天省圖書館聯合研究會結成式、廿二日九時在省公署會議室舉行、到有馬民生廳長以次關係官、各市縣街立圖書館長及民衆教育館長多人、報告結成經過後、公推馬廳長爲會長、民生部代表有訓詞、旋即閉式、又廿二日舉開最初聯合研究會委員會、審議研究輔導等項、

交通李大臣
視察各方面

來奉中之李交通部大臣、爲視察所管之各關係機關起見、特於昨二十一日午前十一時許前往省公署受金奉天省長以及各廳科長等歡迎之下、當即進入省長辦公室、稍事休息後、即行分赴鐵道總局郵務管理局並鐵路學校等交通所管各方面從事視察云、

斷毒講演會

奉天省地方禁烟促進委員會、爲圖鴉片麻藥之徹底禁絕起見、特經擬定於本月二十五日起至八月八日止、亘十七日間由委員會委員滿洲醫大寺內及山下兩教授、分別担當之下、前往四平街鐵嶺遼陽鞍山營口等五市、並遼源縣等以外八縣、實施講演、對於鴉片之爲害影響人民之健康上行相當之講演、喚起運動、同時並於各地放映有關於禁烟之影片、茲該教授等講演之題目如下、

▲寺田教授（鴉片麻藥之害）

▲山下教授（鴉片禍之今昔）

義勇隊訓練本部
機構內定

【新京專電】從來滿拓訓練局所行之青少年義勇隊指導訓練、移入以開拓總局長爲本部長之義勇隊訓練本部、機構似已內定如左、即本部置參與制、爲關於義勇員訓練指導之諸問機關、一方在本部之下、設總務監理訓練弘報四部、經營部門、管理部指導、精神訓練、學由訓練、部當其衝、對外的折衝並宣傳關係事務、由弘報部保持綜合的運營、同時總務部、復執庶務人事等之事務、

中山鋼業所
獻納飛行機

【新京專電】近日國防獻金之舉、日趨踴躍、茲有奉天鐵西區興工街一段三三號殊式會社中山鋼業所代表取締役、中山悅治氏、向國軍獻納聯絡用飛行機一台、由該鋼業所遠藤顧問携購該機用費四萬二千圓晉京行獻金之手續、於廿日午后二時半許於治安部大臣室、由于治安部大臣丸山顧問、及諸顯官列席之下舉行獻納式云、▲上圖獻納式

對外介紹我實情
短波放送成功

【新京專電】爲將此次滿蒙國境諸孟罕事件勃發以來、與盟邦日本有不可分離關係之滿洲國儼然之態度、一絲不亂之國內實情、向海外放送、矯正諸外國之對滿洲國錯誤認識、新京放送局、廿日下午二時五十分、以廿基羅之短波、開始海外放送、舉行披露式、到有蔡外務局長官、加藤關東軍報道班長、植田治安部警務司長、田中關東局管理部長、前田電電放送部長、馬新京中央放送局長、張郵政總局長、及朝野名士八十餘名、式後下午三時半、開始第一次向北美西部對外放送、下午四時二十分第一次對外放送告畢成績極佳、（圖爲滿洲帝國對外放送開始披露式）

廢止夏季上衣
制定協會襯衫

【新京專電】協和會爲謀節約物資與增進健康、早即考究制定協和會襯衫辦法、現已擬就成案、廿日以張會長之名、向全國通達其制定辦法矣、此襯衫之地料爲國防色、與普通之開領襯衫同型、正面左右、與協和服同樣、有兩兜袋、夏季中之上衣廢止運動、二三年來即有主張、迄未實現、而今協和會竟率先制定、實爲非常時型襯衫也、

◇市公署吏員勤勞奉仕之第二日（在千代田通公園）

滿領外蒙西部國境
戰野從征記（六）
本報青野特派員

致行越境不法挑戰之暴戾外蒙蘇軍、今已被追追於此哈爾哈橋頭最後陣地、猶復衔延殘喘、强事掙扎、實則已不堪我軍猛攻、將瀕潰滅矣、唯時、彼我陣地砲擊殷殷、蠢動無垠草原、敵主力機甲化部隊、與我鐵牛部隊、戰火交加、相噬相搏、記者遠眺彼方、想像之餘、不禁勇氣充溢、記者搭乘之車輛、此時已準備進發、兵士謂余曰、「日昨曾由此下砂兵赴〇〇部隊、前進不遠、行至距離敵陣地〇〇杆處此遺譯出地方太多、未免略不愼重、茲因赴安岡部隊司令部採取連絡、故請閣下乘車前往可也、記者復乘載重汽車、道路縱橫、迷惘莫辨、灌木不生、草原地形、到處相同、小湖沼及砂丘、到處有之、而風馳電掣、不明地理者、幾疑爲旋轉於同一地點、不安心情、節節高昂、後方追來之友軍汽車高呼曰、『此車往何處去！』『赴〇〇部隊之車乎？吾等乃安岡部隊司令部者、』查同行諸！蓋此軍乘坐者、爲〇〇蒙古人警官與通譯之族人也、取缺觀之、六時市過、兩度三度往返於同樣砂丘之下、車隊突然疾馳『敵機、敵機來有右方空九架！』時與立車上凝視上空之對空監視兵、高呼『散開！』號令一下、各車輛向草原四面八方散開、而敵機忽然由高度兩千米意外作低空飛行、自東南方飛來、俄又迴轉機首西向飛去、降立地上引槍而待之兵士們、切齒扼腕、頗有憤意、遂又下令、『好、上車吧、』於是、辜衆登車就道、下島曹長西指曰『觀夫！打起來了！』蓋適纔飛去之敵機、已與我友軍機精銳相遇、展開壯烈之空中戰、飛機倏而上昇、倏而轉首、互取有利之攻勢、吾人如視電影者然分辨不出何者爲敵軍何者爲友機矣、機槍聲音、有如炒豆、陸續不絕、而空中戰火、漸轉漸近我方、聽、看！何等淒絕！何等壯烈！高低遠近之炸音、轟轟過空、機槍吐火、肉迫頭敵、尤其我猛隼隊拔勇絕倫、反轉上昇、愈高愈高、敵機莫能抗衡、終於斂翼向西南方遁逃、我空軍直前猛追、彼我機影、漸遠漸小、消沒於稜線之彼方、我等不禁吐舌嘆息、再行趨車前進、記者因初次在近處觀空中實戰、實無言能以形容、僅遠眺空際而已、一小時餘、遂抵安岡司令部、部隊勇士等、均以元氣之笑臉、歡迎記者、（未完）

產業部鑛工司
斷行擴充整備

【新京專電】因產業五年計畫之進展、依產業部謀樹立鑛工司擴充計畫以解決事務繁忙、與此有不可分之關係之鑛業監督署、亦與此機構改革同時解消、其辦理事務之一部、移歸新設鑛山局之庶務系統所管、殘餘一部移鑛發所管、以圖事務之單純化、此外決定於農務司新設農事合作社科之外作林野局機構之整備、於主要各地新設營林局、而謀營林署之統合、同時圖經過中央地方之事務圓滑化、故思一部行政之地方移管等、產業部通過內外局亙農鑛全般斷行機構之擴充整備、而橫斷滿洲產業分野所未曾有之發展過程、

關于機構改革
將提國務會議

【新京專電】隨產業五年計畫之進展、而鑛工業關係業務、乃頓形繁忙、故當局日來決意擴充鑛工司之機構、着着進行準備、但茲以柏村新鑛工司長之到任爲機會、已決定最後案、即將提出於國務院會議、又擴充之結果、現在之鑛工司將分爲鑛山司與工務司之二司、各司設立五科、共設十科、至於新設科長之人選、豫想將有廣範圍之更動、但此次之擴充、寧以人的充實爲根本、力廢兼任之辦法、有拔擢新進之方針、但包含於新設司科之各科、大致如左、

△工務司

係分工政科、工業科、電氣科、化學工業、機械科五科

△鑛山司

係分鑛務科、料科、鐵鋼科、非鐵金屬科、採金科五科、

權度所機構改正

【新京專訊】經濟部因商務行政之擴充、今更將担當權度檢定所之權度行政部門之一部機關統合於本部內之商務司、豫定於八月一日即可實施云、

農民訓練所統合調整問題
產業部開討商會

【新京專電】農民訓練所統合調整問題、爲向農民浸透協和會精神、或於將來以滿洲農業指導者養成之立場觀之、其頗堪重視之問題也、即農務司亦執以愼重之態度、於先曾向關係各省發以關於統合調整之訓令、爲視察其反響之若何曾於五月末、由協和會、民生部產業部派遣關係官、向奉天龍江、濱江、吉林各省出張、關於農民訓練狀況及統合調查之意見、一一爲之聽取、至近始歸京、因之產業部農務司於廿日午后一時於產業部會議室求農務司協和會、民生部等各關係者之參集、關於該問題、行交換種種之意見、聞甚於其討商之結果、近將關於該問題講求何等之具體對策云云、

少婦泣路隅商人仗義
送友家借宿警方查出

李文田、年二十三歲、係皇寺夜市商人、在十九日夜間、有一少婦在其攤床之側、面壁而泣、文田奇之、詢以故、伊曰吾姓王、年十八歲、法庫三面船人、於十數日之前、因與家人口角、負氣而出、然抵此間後、舉目無親、囊金告罄、倘蒙見憐、則來生願作牛馬以報之也、文田憫其遇、仗義勇爲、送伊至定平街友人張海泉家、借宿一宵、然後再商辦法不意翌日、亦即廿日、定平街派出所前往張家調查戶口、盤詰之下、看出破綻、當將伊帶所送署、而詳加調查、與文田並無有敗世風之事、於是偕文將伊送至同善堂予以救濟、一方並通知其家屬來領云、

南滿飜譯學會招生

◇本學會爲滿洲最高日語專門研究所
◇八月一日新學期開始
◇實習部 午前班 初等科新班、中等科新班、中等科後期、高等科後期
　午後班 初等科後期、中等科後期、高等科新班、專攻科新班
◇函授部 乙組（高等科程度）甲組（專攻科程度）新學期開始隨到隨試
◇本學會日本語課程完全爲日本人教師担任惟有初等科與中等科滿人通譯補助之對於其他各科班隨意兼修
△請勿失良機早來報名隨到隨收
△遠道通學者給與乘車割引證
簡章—函索附郵四分即寄　電話（二）一七八八番
校址—奉天南二經路南頭　轉賬奉天二八〇九番

奉天市城內鼓樓南大街 中央大旅社
旅館 爲應寄宿舒適社會需要本旅館位置及各部業設有左列特點 附
磁磚大樓 光足氣鮮 一百餘間 遠觀皇陵 交通便利 近看金殿
飲食店 歡迎團體 閤亭喫餐 樓頂花園 電燈電話 茶役殷勤 電鈴電扇
煖汽池塘 自來水甜 水神廁便 喜壽禮堂 臉盆澡盆 酒席便飯
球場 中西飲食 宿屋價廉 南菜茶點 球場美麗 被褥潔淨 汽車流線
電話（四）長二六六番 二六三六番

自動車從業員募集
一、運轉手 資格 持有首都警察廳就業免許證者並有高等小學校卒業以上學力之男子
二、車掌 資格 年齡滿十六歲以上十八歲以下之男子有小學校卒業以上之學力者
希望者添具帖像片之履歷書身体檢查證（市立醫院或滿鐵醫院均可）於本月二十二日以前向本社教習係報名
康德六年七月十七日
新京交通株式會社

遼海美術研究所招生廣告
奉天市大南門裡路西
科別 別科（研究一年）東洋畫系西洋畫系限國優卒業者
　本科（研究期三年）東洋畫系西畫系限國高卒業各科
資格 男女生兼收分班教授各科揷班生五名
報名手續 志願者須將學業証明文件最近半身二寸像片一張圖畫作品一幅（如無作品須經試驗）報名費一元（入學與否概不退還）於八月十五日以前一併寄來本所
課目 東洋畫系•山水•花卉•人物 西畫系•素描（含鉛筆畫木炭畫）水彩畫•色畫•圖案畫
附則 八月十五日開學簡章函索附郵票二分即寄

（代理）商標 意匠 發明 呈請 註冊
前實業部商標局囑託 勳六位景雲章 勳六等瑞寶章
辦理士 中根齋
新京東五條通三番地 電話三一五七七二號
代辦處奉天小西關大街三益洋行 電話二一二七三七號
奉天市大南關火神廟胡同門片三號周寶田

租房啟事
茲有德商人擬在市內租住宅八間至十間如有此類房產者請速向盛京時報社廣告部接洽或以電話詢問可也
電話二一一〇二一番

錦州三元堂出版新書敬告
請君應試文官考試者教師檢定者語學檢定者學校畢業學力檢定者升學試驗者預備課程時謹賈獻左列各書資料豐富定價低廉惠顧從速以備捷足先登之兆特啓
文官考試、袖珍文官考試大全 定價六角
考試必備、教師檢定指南 八角
各界考試、百科常識問答 八角
算術解答、五百難題詳解 六角
日滿對譯、國文成績彙選 八角
國民學校教師用
滿文日文 國民讀本教案參考書（第一冊 第二冊 第三冊）
國民優級學校教師用
滿文日文 國民讀本教案參考書（第一冊 第二冊 全一冊）
以上各縣大書局均有代售

北京畫家孫菊生家 深夜忽開曇花

北京曇花、寥若晨星、僅不過數株而已、名畫家周養庵氏有之、前日開放已誌本欄、青年畫家孫菊生寓中亦藏有此一株、每歲開放、名流雅士爭往觀賞、孫宅此花十七日即放蕚、發展甚速、迄十九日晨一時花竟盛開、其葉似令箭荷花之葉、花之直徑長可五寸許、花朶係自葉邊長出、作純白色、花蕊微黃、淡雅宜人、而其香味則爲清香、與一般花朶之俗香又不相同、花開時忌手觸、觸則易萎、開放不過一二小時即謝、諺云曇花一現、即此之謂也、是晚各界名流聞訊前往賞花者甚多、實乎日罕見之雅事、據孫談云…『此花係老友高之萃由青島帶來、培養已有大約十年左右、每年開花多則兩次、少則一次、每次多則五六朶、少則一二朶、其培植方法爲、每年霜降後將盆移置屋內、每隔十餘日澆清水一次、次年清明後移置院內、每星期澆水一次、並略施薄肥、入夏則三四日澆水一次、因其花每年必然盛開、當非奇花異卉、所以按照普通花卉培養、實亦不知有無特別培養也、此花北京大約不多、因其開花多在深夜、且盛開亦不過一小時耳、或而所謂曇花一現、實無足取、至於究竟是否曇花、或另有專名不得而知云』

日本口技名家猫八氏 近在北京表演三天

日本口技名家『猫八』氏、善學各種鳥獸鳴叫、無論何種鳥獸之對鳴漫談問答、皆逼肖如眞、以是名震遐邇、茲乘天地明朗之會、與其侶『江藤巖』氏遊於北京、自十八日起、上演新新戲院三日、即專學各種嘷吼咆哮鈞輈格磔之聲、並明朗之標明有『僞者罰金千圓』之豪語、案此種口技中國過去亦有之、如『郭貓兒』『百鳥張』等、多見文人吟咏其尤巧者、楊州有日（郭貓兒）者善作口技、有『東軒主人』會爲之記、此與『猫八氏』之口技、異趣同工云、

世界珍聞及其他

滿洲古蹟 古墓中之銅鏡

滿洲之古墓棺槨中、出土相當多數之銅器、其種類爲『銅鉢』、『鏡』、『裝飾物』、『劍』、『鉞』、『鋒』、『鳴』等、而在『奉天』古墓中、則僅有『遼陽』棺槨內出土之『銅鏡』、金具裝飾品、於『武器』之刀劍類、尙未一見、

銅鏡之出於『遼陽』棺槨中者凡二面、其形狀及大小花紋、悉爲漢式、但其品類爲下等、想係以殉葬關係而特擇者也、

在此二鏡中之一、爲『鳥居龍藏』氏由田碑墓中掘得者、茲誌其關於該鏡之考徵、

其鏡即『金索』卷六鏡鑑圖所謂『照心鏡』據『石索』云此鏡之中心鈕有、『而日、而月、而內、而至、而清、而照、而心』、等文字、又附記謂、『此種鏡之僞造者甚多、皆不能成句、惟此鏡之語句尙清楚、故錄之』、

今以『石索』圖中之鏡、與玩物比較、完全相同、其圖紋與文字亦有同（意義也云云）又有一鏡、出自『遼陽』之銀鼎、木坊書選佛場三字上爲碑棺中與上鏡異墓、共形式與上仿同、惟在其裡面書有『五銖錢』之形狀、此考諸『古鏡圖』中亦有此一式云、

新發明 顚倒着陸之奇型飛機

在美國烏哈握洲芬蘭德勒飛機場、有一管理人名喚瑪菲者、此次發明一種顚倒着陸之奇型飛機、驚動航空界、但該君發明之飛機、在機體之上下兩面分別對稱的附有駕駛席與滑走車輪一對、在起飛時與普通飛機相同、着陸時聽說有新機軸故倒形降落、即瑪菲氏最近試驗該機爲愼重計、在上下兩駕駛席上、各乘坐駕駛員一人、又瑪菲氏爲在花樣表演駕駛員中、獲得高等飛行競技優勝盃者、最近駕駛該機參加在庫里維蘭德舉行之花樣飛行比賽、以施展其妙技、

小翠花學金蟬脫殼 花了十塊大洋

名花旦小翠花之拿手戲『大劈棺』、中間莊子詐病一場、最後二人攙扶莊周作向下場行走、事實上只有一空帽空衣、其莊子由棺下鑽出、此名『金蟬脫殼』、而崑曲之韓世昌演之、則只由田氏一人攙扶、尤有抱月飄烟之緻、聞翠花此技即由崑弋班中得來者、代價爲大洋十元、乃常運泰所授、原常曾入崑弋班、爲韓配戲多年也、

瑞士國內最新發明 流線型新式自行車

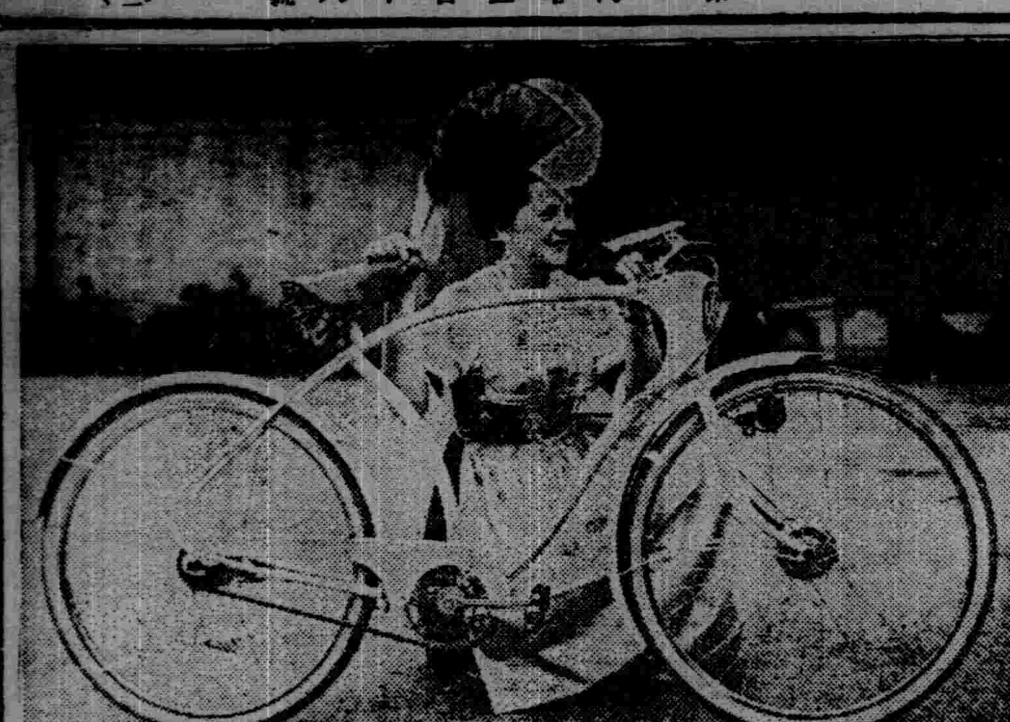

瑞士國內夫里布魯爾克斯地方、有人新發明一種流線型的新式自行車、其樣式極爲優美、即車前所裝設之燈亦靈巧異常、行走時尤爲便捷迅速、故極受一般人士所歡迎云、（寫眞即此項流線型新式自行車）

戒臺寺

（續）遼咸雍間、普賢國師法均開山築壇、石壇方廣宏偉、四周三出陛、中擁蓮台、台周列有戒神、外覆崇殿、凡四十九楹、明正統間更名『萬壽』、明代始名『戒臺』、今門區曰、『萬壽戒台禪寺』、台上列十太師椅、係沉香木所製、巧奪天工明成祖時、因法師道衍（即少師姚廣孝）曾卓錫於此、因以之賜焉、至於講演佛法、以宏我佛慈悲、則金時有波羅會者、於此說教、明成化中鵝頭禪師道孚、始登壇說法、正殿爲大雄寶殿、後爲千佛閣、東爲戒壇、壇前有明慈聖太后所鑄之觀音殿、殿東之慧聚堂、清代恭親王斥資所建、而戒壇後、有金天德四年之碑、碑老苦生不可卒讀此外明清之碑亦多、入民國來屢經重修、有碑記記事、至戒壇碑文、則有清聖祖作、

廟內之松、獨具天矯之勢、有臥龍松、橫斜偃伏、恍如龍躡天地、九龍松幹高二丈、上分九枝、爲白松之類、抱塔松、枝柯橫出、擁浮圖左右、奇甚、其最著者、則有活動松、枝垂地上、偶曳一枝、全身震撼、清高宗有活動松詩碑立其下、光緒十七年枝枯、南院有波離殿、前有金遼二碑、殿廣凡五丈餘而殿脊上之兩鴟吻、相距僅八尺餘、脊長如之、與普通形勢大異、蓋唐制也、寺後有五洞、爲太古、觀音、化陽、䶄涓、孫臏、等、而伏虎岩、尤饒奇趣、舊志稱、登獅子岩、凡十八轉始至戒壇、是此寺跨前後二山明矣、清季以來、恭親王弈訢時來此休憩、故寺中題詠頗多、山景秀逸、名伶譚鑫培、昔亦多居此、歿後葬山上、此地春望雲、夏望泉、秋觀楓、冬賞雪均奇趣、具以前代達官貴人多往遊焉、

施閏章詩、『清境歷懸磴、飛塔浮雲端、……入門二松石、匝地雙龍盤、』張之洞戒壇松歌、『法緣一綫在戒壇、叩門先聽松聲寒、……黑松倒垂逾萬斛、壓折白石回欄干、』可謂形容盡致矣、（完）

由鏡箱中攝取 天然原色照片

顏色照片在影劇上本已有『染色』、『塗色』、『刷色』、『天然原色』及『三色接觸法』等等方法、而照片的應用時至今日、多趨向於天原色（即天然原色）攝影、天然原色攝影可分爲二種、

1是反正底片爲天然原色、文透明彩色、即幻燈片、

2是是由三張底片用特製之鏡箱、各自于紅、藍、綠之濾光鏡下、攝取而使之感光、某一天然色而印于紙上、即爲天然原色之照片、

此法在攝影諸先進國、固以多方研究而應用、然而我國則因材料時告缺乏、且用費甚大、故雖有一兩研究者、尙無相當成績之表現、則幻燈一項、研究者極少、因其可就普通鏡上攝取、且費用亦與普通攝影相似、故樂爲介紹之、

天然原色照片的底片、其製法雖也以感光藥膜以感受光線爲主要原則、然而因爲它要攝取自然的原色關係、它的製法除了普通底片所有的工能之外、還須添加相當的手續、這製法的不同、就是在未敷感光藥膜的時候、先在膠片或玻璃與膠片間、平敷一層極薄的山芋粉、這山芋粉由于密集而均勻的『紅』、『藍』、『綠』三種色調所組成爲著色的澱粉膜、它的結合爲圓形、平均約數爲一耗、略與血液中紅白血球大小等、然其結合也有成三角形者、而其感受光線後所顯示色調的工作却相同、此三色結合體之間隙中、塡以油烟的微末、（未完）

天津金鋼橋西慘劇 二十餘人聽經落水

天津市金鋼橋西、十八日晚間發生一慘劇、落水者達二十餘人、一幼女業已斃命、茲將經過情形、略誌於左、爰金鋼橋西春興里二號、住有王文藻者、十八日晚該宅誦經之時、院鄰附近婦女小孩多前往觀看、惟以該宅門外適爲河岸、觀看者多集於該岸碼頭木跳板上、因人數衆多、致將該跳板壓斷、所有廿十餘人盡行落水、嗣經附近船戶及警察、盡力打撈、結果已有十七人遇救、惟其中有一幼女、年十四歲、係西窯窪大街八十四號、楊茂林之女楊蓮貞滄縣人、上岸後已被淹斃、其所携之六歲幼妹楊桂貞、並未撈上、其他落水之人未經得救尙多、一時尙從事調査也、

興亞紀念碑 將在天津大胡同建立

天津日當局爲永誌興亞紀念起見、將組織立興亞紀念碑委員會、計劃於津市內各交通衝要及名勝地點樹立興亞紀念碑、並於七月十八日在天津市公署外事處舉行會議、討論關於建碑事宜、結果以下各重要議案、

1關於紀念碑之式樣及質料、議決、一、式樣、紀念碑之頂端立日滿華三隻手、共握一把興亞聖火、以表本紀念碑最大意義、二、質料、漢白玉爲宜、

2、關於樹立之地點議決擬定之希望地點、一大胡同東端（交通公司對過）二北寗公園、三、公共體育場今決定樹碑於大胡同、如發生阻礙、則再選第二三之希望地點、由陶秘書與關係各機關負責者接洽將原有之一障物移開、

3、關於紀念碑上之字樣、議決、刻『興亞三週年紀念碑』數字、並於碑座將興亞之意義刻上、請外事處吳秘書起草、

4、關於樹立之經費、議決、一、由中日滿三國之各團體及各機關捐助、不足時由市公署補助、二、並組織興亞紀念碑樹立委捐委員會、由陶秘書召集中日滿各關係機關組織之、以市長爲委員長云、

瀉痢

【主治】各種瀉痢、腸內異常醱酵、鼓腸、急性・慢性腸加答兒、赤痢・傷寒・霍亂等之傳染性瀉痢、腸結核瀉痢、食餌中毒胃潰瘍、胃酸過多、飯後飽滿。

阿爾細林的主成分、除庇護腸的粘膜、兼有收斂及消炎作用以外、並能吸著腸內有害細菌及催炎性物質、以掃清腸內污穢、故有極自然的止瀉作用。

先用瀉劑清腸、次用阿爾細林止瀉、其效更佳。

包裝 一〇片 二〇片 五〇片 一〇〇片 三〇〇片

各大藥房均有經售

（詳細仿單函索即寄）

株式會社 武田長兵衛商店 總行 日本大阪市東區道修町 支店 奉天市春日町十三番地

阿爾細林 藥片

89(6)65

頭痛 牙痛 傷風 神經痛 用此一包立刻解消 心氣清爽！頭腦明晰

白杵牌 後藤散

用腦用筋過多而起的疲乏、服此一包便可挽救、頭腦清爽、辦事能率增大（旅行必需品、又宜於慰問袋裡）

本舖 日本大分縣臼杵町 後藤藥院

日本語主幹 中谷鹿二先生編

無師自通 日華對譯 日語助詞的用法 每冊八角 郵費六分

本書就是專門講述『ダケ』『キリ』『カラ』『ニ』等的日語助詞的用法的、所謂助詞者在組織日文上不可缺之一種連鎖、換言之、日本語之中最重要而且最難學的是助詞、這是稍微研究過日語之人都能知道的事情、然而如果精通了這個『助詞』其他各種品詞就自然而然的可以了解的啊、本書所刊的『助詞』以前在『日本語』上每期連載了的、因爲完結、所以把已經登載過的所有『助詞』都蒐集起來補缺更正而刊做一本的、本書拿口語文日華對照、關於一切用法、舉出有益之實例並且解說、對於日語中的漢字都附了振假名、使初學者了解等等不遺餘力、凡研究日語者、不可不備於座右之無二的日語書、請從速購買一本以圖日語的進步

日本語主幹 中谷鹿二先生編譯

康德五年度滿洲國政府語學檢定試驗 昭和十三年度滿鐵語學檢定試驗 日語筆記試驗問題並解釋

每冊 金參拾五錢 郵費 金參錢

康德四年度的滿洲國日語試驗問題並解譯一書、一出刊就頗博了日語研究者的歡迎、不出一月就都賣盡了、這足見該書內容充實而爲對於應考者之善良指南書、這回又把康德五年度的滿洲國政府日語試驗問題以及昭和十三年度的滿鐵日語試驗問題、全部蒐集起來、爲完全繙譯的語句、對於考題不但把它譯成日語及華語、而且每句還要分析繙譯、同時至於難句、和淺近的語句、都舉出活用的例子來、一刀兩斷的解決、如果想要考上的、或是想要日語進步者、必須購讀本書、大凡試驗問題之解決、並非一時半時而能作到的、『臨陣磨槍』、存顧萬一之想者、本書定歸於失敗、宜須平日熱心準備、免得臨時着慌、合格之歡喜與失敗之悲傷、都在平日之用功與不用功、你要用功、總得閱讀已往的考題才好、總之、購讀本書與未閱讀本書、可以說是成功與失敗之分歧點、

發行所 善鄰社 大連市若菜町百四十三番地 電話三一二五六五號 轉賬號碼大連四二一九二號

淋疾 最新化學療法劑

丹毒 敗血性疾患

五淋白濁 只以內服 立即痊愈 一瓶斷根 克奏神効

特靈伯爾之出現、咸推賞爲可比於六〇六號之大發見、蓋至今殆無特效藥之丹毒、敗血症、產褥熱以及化膿性諸疾患亦確實奏效、一兩日內即迅速下熱、使患者有起死回生之感、誠奏效如神故也。又對於難治之淋疾、內服後兩三日、尿即清澄病症漸痊愈、決非一般他藥所能及。且對於腎盂炎、膀胱炎、化膿性淋巴腺炎、口峽炎、扁桃腺炎、肺炎等、效力可靠、無與論比。

包裝 片劑（〇・三瓦）二〇片 一〇〇片 五〇〇片 粉末 二五瓦 一〇〇瓦 五〇〇瓦 注射（五%二cc）五支裝 一〇支裝 五〇支裝

一次一一二片 一日三次食後服用

特靈伯爾 テラポール

第一製藥株式會社 本社 東京市日本橋區江戶橋三丁目 支店 大阪市東區道修町二丁目 出張所 奉天市大和區平安町三番地

（文獻樣品函索即寄）

文藝

悼馮稼梠君

當此滿蒙之風雲。即將歸於靜謐。茲值發行結束號之際。遽聞馮稼梠君之急逝。登彼極樂。消息傳來。誠不勝哀悼惋惜之至。

該君留學東瀛。肄業於明治大學文學部。師事日本文壇鈕子之岸田國士氏。嗣於畢業後。即行入於滿洲國通信社滿支部。以『雪笠』之筆名。振其彩筆。翻譯『麥田裡的兵隊』『土與兵隊』等火野葦平氏平生最得意之戰爭文學。由此。於滿洲國不待言。即遠至華北華中華南等處。亦以其流麗生動之筆法。一躍而顯揚其文名。此爲人所周知者也。

茲因該君之遽然溘逝。非惟我社我部之損失。抑且尤爲由此正在生長發育之滿洲文學界。深具一大損失。

此次之資料通訊結束號。原曾豫定刊載該君之翻譯作品。已於日昨所囑託。茲以共赴召玉樓。只得中途作罷。其文字。再不復與讀者諸君相見於紙上。言之殊覺痛惜不置。奄本部之資料通訊科。尤與該君緣故殊深。刻特藉此紙上之一端。以衷心聊表哀悼惋惜之意。

又正在刊載之『二十六個漢子和一個姑娘』一文。不意竟成爲該君之遺著。亦且爲馮君所送與滿洲文壇之最後作品也。

最後。對於馮君之遺族亦不勝衷心表示哀悼之至意。於斯乃於惋惜之餘而擱筆焉。

（國通滿支部資料通訊課）

廣東進軍錄　海與兵隊（十七）

……火野葦平著……　（雪笠譯）

就是數小時前勇敢戰鬥。也是由這些兵兵隊的。我覺得我的錯覺有些可恥。我對於這些步着的兵隊覺着有些駭怕。我很激劇的衝着心胸。臉也跟着熱起來又毗着滿溢在這個道上往前進軍的兵隊勇姿。却像從組國水門切掉下來的一股奔流一般毗着就像不知止處的奔流。解明這個奔流。並不是兵隊的任務。成爲那奔流的却是兵隊的精神。淚竟從的的面頰流下來了。

到處的橋梁。統被破壞了所以。汽車隊的前進。却不能自如。兵隊咚咚的從橋上過去。一直的往前進行。上有不少輛裝着水的載重了車。這是濾過消毒了的淨不不少兵隊集在水龍的口前。叫人給往水壺裡倒着。是還很香的岬水。

『謝謝！—』

他們說着又走起來。

我們也要點那個水喝了。小河溝的橋樑。雖能連相修復。可是。大河的橋。却不能立刻就修完竣。

我們等候把它修理成了。山田榮部隊的工兵。頻頻的忙着架橋。心想工兵也挺够受的呀。用抬架把剛纔一使的戰死者抬去。在樹林子裡便施行了火葬。我們銜着敬禮。從軍的僧侶。也進到茲林子裡誦經去了。同盟的樹川君這樣說。

『剛纔那場槍子慌慌的飛來了罷。於是一個從軍僧他駭了怕。便逃之夭夭了呀。—』

據堀川君的所說。我便知道了。那個逃跑的從軍僧侶便是在船上時。叫兵隊聽侶講修養的那個漢子。冷不釘的。我竟想起在嘉善槍林雨彈。處之泰然的僧侶藤田啓龍一等兵來。

通紅身體的蜻蜓。無數在飛翔着。有龍幾條像是 魚的魚。在水流裏游着。

『到了廣東。再慢慢的抓魚吃罷。那不是魚呀。我們完全是攻打兵糧。所以。到了廣東。我們飽飽的吃吃廣東飯菜罷！』

『…………』

兵隊都在這樣說着。

岸上滿開着一些大碗花。還有一棵類似椿樹。開着紅堂堂花的樹。我却叫茶中的澄青惹起眼慾。周圍竟是山但是。在山的那邊。如其說是有天空。毗着却像空中有山。毗着空氣好像藍青色一般。對於那邊照下來的太陽灼熱。眞是沒有法去應酬。

說是載重汽車完全從那燒燬的橋上通過。也得兩點多鐘的工夫。於是。我們便步行了午後四點將過。在那燒燬了的橋旁邊。修成了一座橋。於是便從那上邊渡去。下邊是清眞的水流。然後。過去那座橋。就是今天預定地的聯和墟××部隊長以下本部都在那裡休憩着。還有野原大尉。我和新聞記者一去。野原大尉便對我們說。

『今天午前。』我們遭遇了的。並不是敗殘的敵兵。那裡是一個叫五子、洞的地方。在福田城東方。那原的從石龍方面赶來增援的廣是軍中最精銳的百五十三師啊敵兵好像衝西南逃走了。午前十時。小池部隊。野副部隊。西村部隊竟把進出到增城東方的敵兵擊破。和它膚接。業已突入增城了。判定敵兵在廣東防衛線。增城西方高地的既設陣地。一定要像預期似的來頑强抵抗。這樣。本隊便變更了向右邊迂回的方針。決心拿着主力。斷乎去突破它的中央。然後。今天應該是在這聯和墟宿營的。可是。因爲戰況的進展便要進出到周塘我一邊走起來。一邊又燃起驚異的心地。那也就是關於增城陷落的快的事情。像這樣神速的攻擊。也是由於和這些一樣。一步一步走着的兵隊成功的。

走了二里多地。便到周塘。是一個小的村莊。本部設在一個小學校裡。在這方圓的村莊。不管是怎樣的僻子。大概也都有小學校。而且他們施行的抗日教育。也都歷然在目。

我和一塊來的水足君。在廣場蹲下了。水足君把地圖打拉開說。

『這程子。只是把走了的地方。在地圖上畫上一道紅線一事。覺得有趣啦……』

不少拴在廣場的軍馬。岔頭頻頻的吃着草。又瘦又小的馬。疼痛的映在眼前。天色黑了。家家的門上。都貼着驅除惡延的眠符。牽理部的兵隊、交相剝着地瓜的皮。又攪着菜葉。今天也像沒大有米的樣子。

十月二十日

闇暗裡。從衚衕突一般的山道越過。車輛只是黏糖黏糖的。沒有頭的繼續登去。馬的蹄鐵。在夜的空氣裡。挺高硬的響着。硬拉着找走經增城。已是濛濛亮的破曉。

好事近　放送劇（二）　（安犀）

張　我知道你是情場失敗的人吃過女人的橫虧。可是—

王　可是你瞭吃過女人的橫虧你就信他們的話好了。

張　你別再跟我說話好不好！

王　好。我不跟你說話。唉！時來運轉逢良友。運敗時衰遇佳人—

張　你別窮嚕囔行不行！

王　好我不嚕囔、

玉　（在門外敲門）曼青！曼青！

張　（默默的開了門讓外面的走進來玉枝！

玉　青怎麼辦哪！青！

張　想不出法子來、

（兩人走到了他們原來說話的地方）

玉　王先生、您還瞭睡嗎？

王　嘔二小姐、我們這正開扯呢、你們說話啊！我到裏屋去還要寫封信、（說着走進了裏屋）

張　等你你不來打算出去看你後來和老王說幾句話又岔開了。

玉　青。我們只有一條道了嗎？（說到最後就哭出聲來一頭扎到張的懷裏）

張　你父親那方面一點也不能挽回了嗎？

玉　你別提他了。他還把我當犯人似的監視起來。他不是我爸爸！

張　那麼你怎麼從家裏出來的？

玉　我姐姐看看我。他看爸爸出去了才把我放出來。

張　你姐姐倒是個好人。

玉　因爲她也是受了父親的害前年父親硬逼着和她所愛的人離開。把他嫁給一個老頭子。去年就當了寡婦。帶回來一份產業、所以這回臨到我身上。她非常同情。她說她是錯了。要我千萬別再那麼盲目地服從。

張　你瞭求她給我們想個法子嗎？

玉　她讓我來跟你核計

張　怎麼好呢？我核計了兩天兩宿了。一點路也瞭有。（來回踱着）唉。究竟你父親給你找的這個男人是怎麼樣個人啊？

玉　昨天晚上我才知道。就是縣裡的孔謠譯（自暴自棄地笑了一笑）

張　怪不得你父親把你給他了青我們究竟是怎麼辦啊！放在我們眼前的只有兩條

玉　道。一條是走一條是死

張　走不是比死要好一點嗎？

玉　不。走也是不妥當。現在

張　我們第一是瞭有方向。第二是時時都有被人家捉回來的危險。我看還是死了乾淨！

玉　也好！青！這是酒嗎？

張　喝嗎？好我們先喝醉了再說（倒了兩杯）來！我們先乾了這一杯！（兩人瘋狂地喝下去）

玉　青！我們永遠在一起！

張　可是明天數…

玉　不。不許說明天。我們有的是現在！

金　（在門外急促的敲着門）

玉　這是誰？

張　你先在這躲一躲。我去看看（兩個人雜亂脚步聲）誰呀？

金　這是張曼青張先生的家嗎？

張　是的。我就是張曼青。您貴姓？

金　玉枝在這嗎？我是玉枝的姐姐。

張　嘔。（開開門）請進來吧

玉枝在這呢

玉　（走出來）姐姐。你怎麼找來的呀？

金　我照你說的方向。摸着黑就找着了天陰。的黑洞洞地。還掉着雨點兒。我怕找不着你們再耽誤事（雨下了起來）

玉　姐姐！這就是張先生、這是我姐姐。

張　嘔。請坐！請坐！

金　才你出來。我有點不放所以我也出來找你們。你們怎麼決定了？

玉　我們瞭有……

張　我們決定不出來。

（未完）

小品三章　（牧之）

▲夜行

夜。是白天的憊乏的時候銀河是這宇宙一條革帶。將夜行人的寂寥。帶到遼遠天邊的無盡頭。帶子上還殘留着天女的脂痕。更籠罩着無名的輕烟。遠村高低的燈火映在心頭。他也會冥想到夜神之瓔珞吧。風。如同盜人悄悄地從心縫襲上來。在蛙鼓同夜鳥的呼吁裡。將愛這夜行的情緒。更濃濃地深染上一重輕快。

▲在想

從濃黛的睫毛下。你會看到一個憂鬱人臉上的閃動的眸子。她在想着什麼呢？是怨南風吹重了隄上的揚柳青青嗎？是難能吐露離別心上人的心緒嗎？是眺望着大海想着那風帆流浪中的旅人嗎？當清韻的洞簫聲。似嗚弦打動她的心頭。或一個嬌羞掠過她的眼前時。灼紅飛上她的臉。也許她另有所想撩捲她的裙裾吧。

▲心

心。如不着色的白蓮。浴悄的動搖着零畸的夢。深淺重疊的。沒有人能够知得我的心境。雖說有的人是那末誠實的愛護着我。常常讓我一夜不眠。總重疊着深淺的憂愁。淚。在慰問中濕了離人的衣袖。待人問時。又說不出來是怎末的。也許生來就寡歡。然而又不能忘却兒時的懽樂。這矛盾的心影。連自己也模糊不清。假如憂鬱是綠草的話。那末。這心總會有成育蔚成草原之一日

夫婦（二）

—國木田獨步原作—　（奕秋譯）

我把話轉到一邊。過了一會。坂本一個人幌幌悠悠的來到涼亭。

『來一杯啤酒！』

『不客氣！』我不知不覺的說。

『讓你喝吧』。說着。若代向屋裡跑去。

『你看什麼來的？』我故意懇誠的問。坂本毫不在意的。

『銀行論』

『胡講—』

『那末給你看看！』說着從兜裏掏出來的果然是本敎科書。『你看着了麽？』。

『若代看着的』。

『說？的來』說什

『就光笑了』

正說着若代自已提着啤酒瓶。女僕拿着玻璃杯來了。所以兩人便停止了談話。開始喝酒。說話的只有我和若代。坂本不作一聲的看着郊外的樹林。在我們笑的時候。他可也笑了。恐怕他是光尋思着將來的快樂吧。還許是陶醉在現在的快樂裏。心浴在無我之境了吧。

考試無事的過去。坂本成績優等的畢業了。被某銀行聘請。立時派到上海支店辦事。所以他歸鄉一覲。匆匆上京。上東京去謂之上京…到了將行的前晚。我暗暗的問他千代子的事。他板着面孔低下頭去。隨即把談鋒轉到別處去了。我也覺得有點意外。可是並沒說什麽。以後寄來了一封接着神戶印的信。

『我愛千代子。千代子也愛我。可是從兩人口中。決沒說出將來的婚事。這次我上上海。還想和你商量。公然問她提出婚約。可是我。深思熟慮。決意不提的理由。就是我現在這麽年青。還不能娶妻。再有我想現在定四五年後的妨約。對於千代子小姐。又有很大的不利。到十八歲已經是婚期了。假如勉强的公然決定的話。我以爲就成了束縛她了。

我看了這封信。很佩服坂本的措置。同時還體諒他的內心的苦惱。表了很大的同情。坂本去後。我常去訪若代。看看千代子。就像沒什麽變化似的。若代也是和素常一樣。似乎不斷的和坂本來往通信。

第二年。若代也從學校畢業。立時被大阪某公司請去。所以便把大森的房屋。租給別人。帶着母親和妹妹一同赴任去了。

五年的歲月。轉眼間流了過去。在那個期間。坂本無一回也沒歸國。我和在大阪的若代。也沒會一面。三人間不過是互相通信而已。

第六年。坂本轉到東京本店作事。他回到東京。立刻將鄉里的父母和妹妹接來。在本鄉住下。因爲我在小石川。所以兩人的來往。又和從前學生時代一點不差了。那時我已經娶了妻子。有一天。坂本來訪。

『我想娶老婆。你看怎樣？』因爲他突然說出這話。我便問道。

『若是那件事。我也打算說來的。可是。已經有了候補者了麽？』

『千代子小姐唄。』

我聽了這個回答。不禁又驚又喜。

『好。贊成。快 去提去吧。』

『我得直接問問千代子的意思怎樣。』

『有那個必要麽？』

橫濱正金銀行

資本金（實收）日金壹億圓
公積金　一、三八四〇萬圓

營業科目
一、滿洲國幣各種存款
二、貼現抵押放款
三、國外匯兌其他一般銀行業務

總行及分支行
橫濱（總行）東京、名古屋、大阪、神戶、長崎、門司、小樽、大連、新京、營口、哈爾濱、上海、漢口、青島、天津、北京、廣東、香港、芝罘、其他世界各地、

奉天支店　大和區大廣場　電話三—四九一一
小西關分店　小西關大什字街路北二九　電話二—二三三五　二—二六三六　二—一三三七

大連汽船出帆

▲開往天津
◇長平丸　七月廿二日
▲開往青島上海
◇奉天丸　七月廿三日
◇青島丸　七月廿六日
▲開往龍口
◇龍平丸　七月廿八日
一、上海航路上午十一時開改船改爲正午
一、台灣航路下午四時開始改爲同五時

芝罘威海衛清津雄基
船票發售處
日本國際觀光局奉天支局
大和旅館出張所
城內分所電三—四六一一
各地日本觀光

阿波共同汽船（大連）

▲開往芝罘
◇十八共同丸　七月廿四日
▲開往仁川鎭南浦
◇長山丸　七月廿二日
▲開往天津
◇第三壽丸　七月廿五日
◇日高丸　七月廿三日
阿波共同汽船會社　電話二五〇〇一番

患早洩病者收穫實效　止防早洩藥（外用）
性美膏（一圓二角）（一圓）
精力減退之人必備　回春聖藥
桃夢（一圓二角三圓）
奉天加茂町十六番地　木村商行

グリコ
一ツブ
オモハズ
三ツ

雀斑　每瓶五角　外埠郵費不加
立退雀斑　雀斑藥是驅除雀斑酒刺粉刺黑瘢白瘢之要藥
奉天大東門裏路南六一　永年西藥房發行

風濕骨痛

胃病藥　紫樸開鬱丸

1 開鬱氣逆　2 彭悶脹飽　3 嘔吐酸水
4 胃口作痛　5 食積氣疾　6 胸肋串痛
7 反胃嘈雜　8 蟲攻胃痛　9 胃寒腹痛
10 急性胃病　11 心胃墜痛　12 慢性胃病
13 飲食不進　14 多年胃病　15 連服此藥
16 根本治癒　0 每袋四角　0 每打四元

▲外埠函購半打起碼　郵費免收

奉天市小南協　益善藥局發行

常售　**立止牙痛散**　每瓶兩角　郵費不加

日東茶園製日東紅茶

品質優良　價格低廉
茶與茶器　咖啡　批發零售
三井洋行發售
登錄　七　**清光洋行**
奉天春日町三番地　電話（三）二二六三番

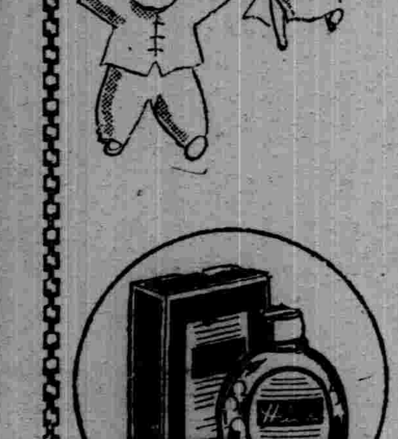

每一粒得勁補精

無有可舉之緣故、一到夏天、頗易苦夏、身體骨骼、日漸瘦枯、精氣減退、疲乏倦懶等人士、務須速服、聖魚肝粒「哈利巴」本劑較比從來油狀、大不相同。因以最强大効力聖魚肝臟之原油、更經種種優秀科學的裝設最嚴密所製爲恰如綠豆般粒劑、外皮是爲高級糖衣、故絕無腥味臭氣、難服、易害口味等從來油狀肝油之弊病。並此効力、勝於鱉魚肝油之數十百倍以上、乃此一粒「哈利巴」之偉大効力、與一茶杯肝油同樣。故其服量、甚爲寡尠、大人一天只要服用三粒、小孩們服用一—二粒之少量、却見驚嘆効果。尤於人體各器官及骨肉、漸要衰敗、面易招疾病之夏期、因其服法至爲甜美。所以如今各界、頗見其爭先恐後之旺盛流行。且於各處大醫病院、均皆使用「哈利巴」故茲廣勸吾東亞民族、爲其癒祛肺痨症、改全筋骨、補精培勁、等又重大且緊要之急務、速將「哈利巴」備於家中、舉家皆服、以養全家全鄉全國之康壯！「哈利巴」更有癒祛沙眼症、及苦夏症之妙驗。新時代之科學之進步、玆遂發明量少、効大、易服之肝油劑、使吾民族、始能獲得最上之造化矣！

聖魚肝粒　**哈利巴**　ハリバ

全國各藥店均有出售
定價　100粒…貳元九　500粒…拾貳元伍

總批售處
東京市日本橋區本町　股份公司　田邊元三郎商店
大阪市東區道修町　股份公司　田邊五兵衛商店

補血　强壯
赤玉牌葡萄酒
百杯健康　千杯延年

諸位兄弟姊妹們　我以前很衰弱　因爲喝了赤玉葡萄酒　身体與面色都十分好起來　請爾們嘗試一番吧！

另外一頁

歡迎投稿

國境事件 戰鬭特色

空中戰·戰車戰·砲擊戰

自本年五月末第一次諾門汗事件以來、又復幾度返復不法越境、該時雖被日滿共同防禦軍擊退、而仍行賡續執拗抵抗之外蒙蘇聯軍、終因日空軍於獲得制空權以還、即於七月二日在哈爾哈河畔及巴爾夏戛爾高地所展開之日滿空陸兩軍之總攻擊、以致蒙受徹底的打擊、而於本月十一日完全被驅逐於國境線之外矣、如本月十二日所發表之長官談、亦曾謂

此次事件所獲得之驚異的戰果乃係高燃國防氣魄之滿洲國軍所施之爭奪戰同時、並以日本空陸兩軍實施緊密協力之作戰、始獲得如此良好之結果、此乃不可忘者云云、

在此次事件之戰鬥、於所謂空中戰、同時、並於廣漠草原與砂丘所展開之戰車戰、及極其猛烈的砲擊戰等之立體的戰鬥時、洵可見諸其特色、即係集近代科學之精粹而所致之各種兵器悉已毫無遺憾的發揮其威力、彼當諸張鼓峰事件之時、蘇聯雖會使用二百輛之戰車、一百數十架之飛機、與夫十數萬發之砲彈、然而日滿兩軍在發揮崇高之精神與剛烈之鬥志、及空陸共同作戰之眞價值以前、對於被強制的派往前線、且通信其機械力之外蒙軍、並不擬以之視爲敵人、茲者滿蒙國境之地方因防共之旗幟殊極鮮明、是以其金湯玉壁、毫不能有所動搖矣

一、空中戰

當第一次諾門汗事件時、因日滿軍致遭敗北之辱、蘇聯空軍、其後突於六月十七日開始活動、於斯日午前六時許、有蘇聯機十架、飛至哈倫阿爾善之上空、嗣後殆屬連日均爲其不法之越境惟在日本空軍之威力前、每經攻擊、即離予支撐、而被擊墜於地上、即係按據第一次諾門汗事件及此次事件時之蘇聯機被日本空軍所擊墜之數量、刻特列表誌之如次此洵屬戰史上所罕見、而獲得希有的、驚異的大戰果之成果也

外蒙蘇聯飛機擊墜數量表

月	日	備考	數
五月	20		1
	21		1
	22		3
	25	（不時着陸）	1
	26		3
	27		8
	28		42
六月	22		56
	23		1
	24		15
	26		16
	27		98
	〃	（地上炸毀）	30
七月	2		3
	3	（略屬確實者2）	11
	4	（略屬確實者15）	58
	5		12
	12		11

按據上表所誌、共被擊墜之架數、計確實者爲四百七十六架、若加算略屬不確實者、是實已踰越五百餘架、如再按諸彼我雙方所出動之機數及遭遇交戰之次數、並其擊墜率等、則於其規模或其深刻洪況、誠乃未曾有之一大空中戰、此時蘇聯之空軍係使用E十五型及E十六型等比較的頗爲優秀之戰鬭機、而以大編隊機、頓行飛來、雖以其最得意之連續的馬蹄型戰法、施以攻擊、但均爲少數機而敏速果敢之日本空軍、紊亂其編隊、發揮其平素極不充分之訓練、與技術之拙劣、竟至愉快而被擊墜焉、

尤其於上月廿七日、有敵機二百架、以一大編隊在貝爾湖之上空、與日本空軍演成壯烈的遭遇戰之際、以戰鬥時間僅只三十分鐘、即頓時被擊墜九十八架之多數、此可謂詳示其空軍之無能矣、據該時參加此次空戰之某將校述懷稱、敵方之飛機殊屬多多、是以並無標準之必要、我方若只行對照而拉動鎗栓時、則子彈自然必命中於敵機之上、而被擊墜矣云云、

又上月卅日之敵方戰鬭機因被日空軍之偵察機一架所播弄、竟演出逃走之醜態、惟以連續執拗、且以大多數飛機之攻擊、乃係蘇聯空軍在此次事件時所示以殊可注目之戰法也、

自六月廿二日以至廿七日又自七月二日以至五日止、共連日慘敗殊不輕微之蘇聯空軍、實又復時常襲來、但因於六月廿七日被我方擊墜九十八架並因日本空軍於轟炸搭木斯克時、致失却地上之飛機卅架之蘇聯空軍、乃於經過四日後之七月二日、又再度施以襲擊、此誠可表示其執拗之國民性、同時、則又可窺悉其擬挽回頹勢、而若何予以努力者也、（未完）

談武士道

耶爾文伯爾芝著　朱湘芸譯

我醒悟了自己未能立於如是的見地、而去揮劍、是的當時只是覺得我對於這話、我未能領會到非常的滑稽、劍術是那樣的悲壯、而且也未能潛沉於佛教的滅却自己之深的境地、可是、當我看見日本人鬥爭開始之瞬間所生的變化的時候訓這才理解了以前教生、在日本人是正確眞實的事情、他們自開始的瞬間起、便可以看出他們精神起了異常狀態、而成爲一種好戰狂了、雖然這樣說那並不是亂暴的盲滅法、而在非常昂奮之中、也有銳利的觀察、和大膽的測定、怎麼講呢、因爲這時一方是將與自己自身有關係的一切的感情都沉默了、而另一方智性反倒會持別的明朗澄淸起來的緣故、

這裏有一個很有趣味的例子、就是黎賓哥斯頓在亞非利加的時候、一個夜裏、忽然感到腕痛醒來、他在驚駭之中、看見了一隻獅子、將前肢搭在自己的手腕上、於是突然他變成了一種毫不介意的冷淡的情緒、剎那間、也不感到恐怖和疼痛了、就像看一個客觀的物象似的、來開始觀察這隻獅子、並且對自己說

『哼、實在是的、兇猛的野獸、伏在你的腕臂上呢、其首先要先咬裂你的腕臂、其次要擊碎你的肩、最後就把你完全的吃掉了』

直到這隻獅子、被黎賓哥斯頓的同伴給驅逐去了的時候他才回復了自己、感情避生了、

對於自己所陷入了的狀態開始擅抖起來、（未完）

劇談『四郎探母』

旨趣詞句之研究

（會隆）

（一）四郎探母旨趣

戲曲、是象徵的藝術、表演的精神中心點、是注重在唱作與念白上、而聆戲的觀衆、也唯有注意舞台上的唱作、並不注意寫眞藝術的佈景、除此以外、大部分的人、還注意一個劇本的因果、所以對於聽戲、必須自首至尾、聽個明白、才覺得痛快淋漓、並且對於忠孝節義的劇本、都抱著决大的同情心、以所一看曹操的白臉的臉、便想過去給兩個嘴吧、好像方出心頭之恨要是看關公紅光光的臉立刻肅然起敬、不由得生出崇拜英雄的心、由此可知、戲劇感人之深、實在能夠補助社會教育之不足、故此有識者、以戲劇爲挽救社會狂瀾的工具、並不以消遣的娛樂工具視之、足見戲劇是對於社會如何重要了。

四郎探母、便是一部家庭倫理劇、因爲本劇包括着忠孝節義、故此對於世道人心、很有裨益、在目前恢復舊道德的時代、此類劇本、正可以搬出來多演、於挽回道德工作上、實在有很大的補助、本劇主角、只有兩個人、當然是楊延輝和公主了、楊延輝雖然身在番外、享受榮華富貴、並有嬌妻陪伴、但並不因聲色之歡、而忘記老母、最可欽佩的是公主、一見駙馬憂愁、就很誠懇的詢問、楊四郎爲了孝心的感動、很坦白的把改木易的經過、說了出來、公主一聽、知道自己的丈夫、要探婆母、自己已竟是楊家媳、豈能攔阻、於是竭力帮助、設法借了小阿哥的嬌養、把令箭盜出來、終於使楊四郎母子團聚、而四郎探母之後、並不肯忘信義、依然跑了回來、和公主相聚、

●我們看了這個劇本、對於舊道德的觀念、色彩很濃孝悌忠信諸大端、包括殆盡、我們對於四郎探母此劇、因是而得到下列的研究、——

（一）楊四郎並不因番外聲色、而忘掉老母、

（二）公主孝順婆母、促夫成行、

（三）四郎探母後、不敢違背信義、星夜趕回、

（四）公主見駙馬回來惹罪、百般向太后求情、表現婦妻情深、

要是用分析的條目來看、四郎急於見母、是其大孝、不敢違背信義、趕忙回來、是其大忠、公主促夫成行、是其大義、代偉母子團圓、是其大悌、這一雙夫婦、又孝又忠、又義又悌、眞叫難得、編劇者、當日處理此劇、便將此中的孝悌之道、表現的明明白白、

今日青年、一經結婚、便提倡組織小家庭、而忘却父母的、親此探母戲劇、能不有愧於中麼？我們對於這個劇本、却不可加意輕視呢、

（二）四郎探母詞句

關於四郎探母劇本的旨趣、已如前述、茲就其詞句方面、再加以討論、按此劇詞句、今昔增減之處甚多、又因字音訛正、略有出入、所以伸述於下、

按探母今人多注意譚派、其實、不止譚鑫培演此、聽老人說、早年孫菊仙、許蔭棠、汪桂芬、也善出演、不過、此中的派別、大不相同、汪桂芬咬字正確、作工十足、唱工用立音、孫菊仙、許蔭棠實大聲宏、但比較還是孫菊仙玲瓏、許蔭棠似乎有些呆板、至於譚鑫培演此、唱工又剛又柔、念作入化傳神、所以迄至今日、仍以譚派爲宗、

從先探母老詞、上場引子、是、『被困幽州思老母常掛心頭、』定場詩是、『被困番邦十五秋、雁隔橫洋各一洲、高堂老母難叩首、怎不叫人淚雙流、』後來譚鑫培唱時、就把引子改爲、『金井鎖梧桐、長嘆空隨一陣風』、定場詩也改爲、『被困番邦十五年、雁過橫洋各一天、高堂老母難得見、怎不教人淚漣漣？』

至於唱到我好比很多、老詞裏、所用我好比幾句、據說、老詞裏已竟刪去不少、如同、『我好比中秋月、烏雲遮掩、我好比、波浪中、失舵舟船……』、也叫譚鑫培給刪掉了、只留下現存的四句、

公主將一出場、在老詞裏是、『芍藥開、牡丹放、花紅一片、艷陽天、春光好、百鳥聲喧、來至在、宮門外、偷眼觀看、又只見、駙馬爺、珠淚漣漣、』後來王瑤卿給改了、『我本當、同駙馬、同去遊玩、怎奈他、這幾日、愁鎖眉尖、』僅僅改了兩句、便比老詞滿雅的多、畢竟名伶的唱法、自是不凡、

在四郎與公主臨別之時、在老詞裏、公主還有幾句白、如同公主白、『駙馬爺回來、？』四郎接唱、『公主有話快些言…』公主白、『駙馬此番到了宋營見了我那婆婆、就說不孝兒媳……』此時、並作哭狀、按此、正表現公主大義大孝之處、也正是劇中的精彩一節、細初編劇者、此處煞費苦心、寫出公主人格的偉大、但是現在出演、多將公主念白刪去、未免有失原劇的本意、故此爲了針貶人心、爲了糾正社會、對於劇本上、關於忠孝特寫之處、切不可輕意的減去、以窺全豹、而保持着編劇者當日的用心、（未完）

洪杏劍俠圖

第五回

五三〇（張青山）

赫赫聖戰兩師臣大彰天威孤軍鬭強敵

巍巍神武衆劍俠宣揚孝尅邪氣義正氣

次日離島較近了。赫蓮弟兄常先上前通知裡面而得信接了出來。相見之下彼此行禮。廳鎮輿一一的指引。一仝入了二賢莊。進大廳叙禮入座。互相客套了幾句。茶罷之後酒席擺齊。謙謙讓讓的入席譚氏二老賊殷勤勸酒。三盃兩盞酒至半酣。譚道德命赫蓮弟兄退出去。這才向群賊說。拙見是如此這般的進行之法。諸公以爲如之何呢敖光烈說好妙的計策。但是這虎口拿牙的事。可眞太危險點呀。譚老賊等笑道。說一句啟諸公疑心的話吧。徐達劉伯溫張三峯。元化周顚先覺等。與我弟兄頗有很深的淵源。敢說是素孚衆望。彼等不能以愚弟兄爲奸細。藉此方得大展所謀嘍。欒尙遲說道。賢昆仲所談一切貧道是傾心佩服。所難者全是教中出力有功之人。可又怎忍得令其被害呢。譚道德說現有一個該死的。可有什麼礙難的呢。欒尙等問是那位呀。譚道義說便是。沿海山莊的霍啟。他累次敗損失教中實力。此其罪一也。杜家河口粘魚套主。杜莊主。待他有救命之恩。並且是結義弟兄。兵勦了杜家河口。幸顧氏昆仲。將萬氏安人母女們保護出了重圍。到在沿海山莊。霍啟不該藉詞支吾。以致杜莊主等。在開封府伏法。此其罪二也。他終日在萬氏安人母女之前。獻些小殷勤。鬼鬼崇崇總之不懷好意。人家母女乃是女中的丈夫。豈能爲其所愚。此其罪三也。綜合以上諸事而論。把他當作用事的証實物兒。不是很對得起他麼。二老賊這片言詞說罷。敖光烈概然說好吧。一言爲定決無反悔。定然是這樣的辦啦。欒尙見敖震應了。也只得應聲點頭。席散之後欒尙等告辭。臨別叮嚀靜候佳音。一路上欒尙與敖震。秘密說道此次用事。另人可惧的很。倘若譚氏弟兄。口是心非呀唉。我們死無遺類矣。敖光烈笑道。請你放心吧。管保大功告成。決無其他的變動。欒尙說大寨主啊。他弟兄與張三峯等。既有相當的淵源。萬一要是倒戈相向。

度量衡

奉天小東門裡大街門牌二〇號

渡邊組商事部

電話四三九七六

專治痢疾腹痛胃腸病靈藥

健胃固腸丸

胃腸衛生必備

夫胃腸爲人身營養最要之機關首宜注重其衛生以保強健否則腸胃衰弱百病叢生彼傳染病中如紅痢霍亂等症病勢劇烈極易奪人性命他如因水傷食傷而起之吐瀉腹痛消化不良諸病無論男女老幼人人日常所易患一言以蔽之曰胃腸不衛生耳故欲謀胃腸之衛生不可服不先健胃固腸丸此丸功能補[illegible]治紅白痢疾痧疫胃痛腸炎消化不[illegible]胃腸衰弱各症如能日常服用可[illegible]益壽延年也

全[illegible]大藥房均有出售

藥價 貳拾錢 參拾錢 五拾錢 壹圓 / 貳圓 參圓 五圓 拾圓

總發售處 株式會社 谷回春堂大藥房 大阪市東區伏見町

最新發明 胖腫良藥

奉天省許可訖

主治 一切胖腫水臌氣臌雙單腹脹等症均有特效

安全消臌散

定價每盒九付國幣參圓 加料每盒國幣五圓

總批發處奉天市大東門裡龍王廟胡同門牌六號 漢醫王景泉啓

外埠函購、不加郵費、信內附款、須要掛號

本校報考開學試名別級

奉天市 瀋陽日語學院招生

本校奉民生部大臣第一六八號認可令在案

級別 高等科 中等科 補習科

報名 自即日起至八月二日止

考試 八月三日（有証書及証明書者免試）

開學 八月五日（本校備有宿舍）

校址 總校 奉天工業區五馬路南三街　分校 奉天小南關 柴草市（成城中學舊址）

另有詳細簡章函索附郵票二分即寄 電二一五一四六

德國 補爾精

滋補健壯 解毒奇葯 返老還童

請函索說明書及實驗證書即寄

哈爾濱 阿葛公司謹啓

哈爾濱道裡中央大街即外國七道街捌角八四號 電話六八九七番

代理店

奉天 大德生藥房 中法大藥房 中西大藥房 中央大藥房 五洲大藥房 泰和大藥房

新京 大德生藥房 吉林大藥房 四平街大德 開原世界大藥房

強力殺虫劑

殺虫靈

補腎健腦 育腎寶 強身大王

主治 氣血虛弱、腎經受傷、房事過度、精神失常、夢遺滑精、精冷精涼、早婚早洩、五勞七傷、夜多小便、睡臥不安、精慮過度、身不健康、腎囊潮濕、腎子寒涼、陽痿不舉、眼花善忘而不剛、頭暈耳鳴、用、功效非常、除病大王、按日服育腎寶藥、早生貴子、後嗣繁昌、強筋壯骨、補腦潤腸體質康健、心腎兩旺、火無腎虧、陽痿之患、腰腿背痛、永不再犯、久淋白濁、服之完全

特長 育腎寶爲人體天然滋補劑、乃用參茸虎鹿腎等漢藥外加化學精煉提動物液等之青西藥所分泌

贈送 育腎寶 每盒八十粒 定價一元二角、每打十三元、爲普濟患者起見凡買一盒者即贈送一盒買一打者贈送一打、外埠函購不加郵費、藥款用郵局小滙票滙交哈爾濱道外十五道街金勃先藥房照寄不誤

總發行哈爾濱道外十五道街 金勃先藥房啓

天德信商店

夏季品大批來到

奉天瀋陽區一段德九街 電話二一五一代二 四一一一表

輕便 經濟 耐用

消化不良

【包裝】粉劑 二〇瓦 一五〇瓦 五〇〇瓦　片劑 三〇片 一五〇片 五〇〇片

表飛鳴中含有乳酸菌及糖化菌、乳酸菌在腸內能產生乳酸、以抑止有害之腸內食物腐敗及異常醱酵、而調理腸之機能、故於腸炎及醱酵性瀉痢等腸疾患、有根本治療之功。糖化菌在腸內能消化澱粉與蛋白質、以增進營養故於消化不良及營養失調之人、亦甚適宜。

表飛鳴因有前記理腸及消化兩大作用、在常人服之、亦殊有保健之効。

【主治】醱酵性瀉痢 腸炎 腸內異常醱酵 消化不良 積食鼓腸 常習便秘 小兒瀉痢 乳兒綠便 營養障碍

理腸 殺菌 消化

表飛鳴（ビオフェルミン）

株式會社 武田長兵衛商店

總行 日本大阪市東區道修町　支店 奉天市春日町十三番地

各大藥房均有經售

經濟與產業

蒙疆地區之貿易
入本格的戰時貿易態勢

【張家口】依蒙疆銀行調査、蒙疆地區民國二十七年度（事變後之一年即由民國二十六年十月至民國二十七年九月）貿易概況、總輸出額一億八百三十萬六千圓總輸入額六千七百五十二萬八千圓差引輸出超過四千八十五萬八千圓、右於實質的同地區事變後一年間之貿易額、依事變、係西北貿易之中絕地區、不關治安攪亂等之影響、比事變前蒙疆貿易六、七千萬圓之出超不減少之由因同地區治安之顯著的回復、爲表示、而事變前之蒙疆經濟、爲中國大陸經濟之一環貿易不過內國貿易、事變後依政權之獨立向外國貿易係轉換者、然該貿易收支直不爲寓意國際收支上之受取超過、目下無稅關之保稅地、保稅倉庫、依滙管理及物資統制、僅不過有若干之統制、貿易之實休依然爲中國經濟之一環、比內國貿易何等不異出超化、四千八十五萬圓餘、於一部蒙疆爲蓄積、于同時、向京津地方爲逃避之實情、爲該資本逃避之對策、近採用滙管理强化之方策、昨年度輸出入類別如左、

（單位千圓）

△輸出

阿片四三、八二一穀類三八、〇九四牲畜類四、六九五合計一〇八、三八六

△輸入

紡績品類二二、二八八調和嗜好品類一五、二三二雜貨類一三、七九七建築資材類四、三六六、食料品類四、三三七、獸毛類二、七一八、

燃料類二、七一九、藥品類一、二〇九、獸皮類四五四、木材類三九八、計六七、五二八、

又本年度各方面開發計畫入每於本格的實行期、其結果於輸入、俱與建設資材之急增加於輸出豫想、煤鐵其他鑛物獸毛皮等之增加將入本格的戰時貿易之段階、

洋麻收買價 謀一圓提高

爲洋麻價格之適正化的起見於十九日奉天省公署產業部谷野事務官他二屬官、省農林科茂木科長、遼陽以上七縣實業科長、農事合作社專務董事長等參集、開催洋麻價格打合會議、其結果、比洋麻價格之基礎麻袋行市現況、六年度生產洋麻價格六十瓩一等廿五圓、二等廿二圓爲低價額則產業部對買上會社大連滿洲製麻、遼陽紡麻之二社一、關于三等品價格一圓提高爲種種接洽、

奉天省洋麻 大增收豫想

【奉天】奉天省本年度之洋麻作況極爲良好、比前年度總收穫二千八百瓩增五千瓩、每陌比前年、二百基羅瓦增、有七百基羅瓦之收穫豫想、收穫倍增之原因、依播種期適正、適雨發芽整一、技術指導員之增加、

州物價委員會

【大連】關東州物價委員會雜品委員會自二十日午後二時、開催於州廳會議室、開催第二回委員會、關于洋釘燐寸皮革及同製品各委員提示腹案經愼重審議午后四時散會矣、

華興券法幣交換 開始外貨買賣

【上海】法幣行市之軟勢依然不知停止點、上海財界、前途不安裏爲推移、對法幣絕緣第一日之華興銀行、對英六片爲基準華興券及法幣之交換依華興券外貨買賣爲開始、法幣及華興券之交換比率開市以百二十圓買定之、其後法幣滙兌行市、自對英五片、向四片半以下呈續跌、右交換市單逐次提高、改爲百四十一圓買而依法幣不安法幣及華興券交換希望者爲多、第一日之交換額達三百萬圓、其中法幣建存款之華興券制之特替頗多、俱與法幣不安之深刻化、今後交換額、期待漸次增加、又關於外貨賣銀行側對英六片爲基準、爲對美十一弗十六分之十一賣對各外貨發表華興券之市單、有對外貨買之照會、於經濟界動搖之際不至見商內之成立、然銀行側在於法幣動搖之內、維持對英六片之基準、對華興券、自由外貨賣應之方針、定明確、

以九十二圓買呈硬化、

紐約市場 法幣續落

【紐約二十日電】紐約滙兌市場之中國法幣之續落不熄、本日向中國滙兌比昨日之十弗仙低跌達九弗廿仙、

棉作講習會

【大連】州廳農林課、自二十六日至二十九日四日間在金州關東農事試驗場開催棉作技術員講習會各民政署棉作技術員滿洲棉花協會技術員各附滿農業技術員爲聽講、

中央市場座談會

中央市場座談會、自廿日午前十時在市公署會議室、市勸業科長、警察廳保安科長中央卸賣市場重役、農事合作社及地場物仲買人百五十名出席爲開催、最近之地場物蔬菜市場之行市不安定及大價示現基仲買人之中央批發市場機能之不認識、且既設小河沿、小北邊門、小南關、鐵西、南市場之五集荷分場以外有場外取引等之不正闇取引、中央市場開設以來迫本月十五日是等仲買人不正取引、實達一千八百廿一件、故中央市場、招來出荷物不圓滑對小賣行市生不當價格、今後爲市價安定之起見、廢止生產者之直接取引等有集荷分場之取引開始之說、

上海金塊 行市續漲

【上海】法幣行市、午前中突破對英五片之關門、愈愈呈危機之切迫、入午後迄今日形勢觀望之於法幣所有帮之間向金塊又外貨逃避傾向呈增大、金塊行市比午前中之三千三百萬元向一躍三千六百元台呈躍騰、更三千七百元三千八百元三千九百元、全呈示大躍騰、一方滙兌市場、對英四片四分之以對美九弗四分一稍健裡爲開市、其後爲總買人氣實物昔衰、對英行市自四片八分五及四片半對美九弗給度續跌到八弗四分三賣而爲閉市、圓市軍、耗買賣閉市、九十一圓賣

三月全滿勞働工資 產業部調查

【新京】重業部調査、三月中全滿主要廿二都市勞働工資總平均男女均以日本人爲最高、其他（大致爲白俄人）、朝鮮人、滿洲人次之、於次序上、與往月無變化、

△重業別、按男子勞働者觀之、交通業一、三八圓爲最高運輸業、土建業一、〇九圓次之、鑛業〇、九二圓、工業〇八三圓居於最下位、

二、日本內地人三月總平均男子三、七七圓、女子一、四八圓較上月總平均男子三、六六圓、女子一、五二圓男子增〇、一一圓、女子減〇〇四圓

三、朝鮮人男子三月總平均一、二九圓、較上月一、三七圓減〇、〇八圓、女子〇、五八圓較上月僅低〇、〇一圓、

磚瓦需要數 查定一億塊

【新京】關於磚瓦飢饉之打開策、廿日於國務院會議室企畫處、經濟部、產業部各關係官參集之下、基於調査中之軍官特民各機關之建築計畫磚瓦製造業者之生產能力磚瓦製造川保之供給餘力、在康德磚瓦數量等之基礎調査協議之結果、此各機關之建築計畫所要之磚瓦之需要數量總計約爲二億七千萬塊、此中節除不要、不急建築用磚瓦、査定最低需要數量約爲一億塊、此不過充軍、官特民各需要之最低限度而已、其結果、屬於房產會社之新規計畫之新京一般住宅三千戶建築計畫磚陷於不得不中止之狀態、如斯磚、瓦需給之不均衡、爲煤配給之不足、磚瓦惜賣買占等各種原因競合之結果者、此爲事實他方面新京所在之磚瓦製造工場之生產能力、依如現在之情況、到底難應急增之磚瓦需要於此時節、要望官民一致之善處云、

對法幣兌換行市

【上海】與法幣脫離等價關係之華興銀行票、自今日起以對英大使士爲基準之獨自行市、實行兌換外貨及舊法幣、今晨開盤對法幣兌換行市、發表賣百十八元、買百廿元、

七月十旬之 對外貿易

【東京】大藏省發表、於七月中旬日本對外貿易概算如左、

（單位千圓）

輸出	一一四、五三九
輸入	九五、六一五
合計	二一〇、一五四
出超	一八、九二四

華北開發社債 三千萬圓發行

【東京】華北開發會社共同資本團十五行、四信託代表、廿日參集於興銀決定同社社債三千萬圓之處女發行、條件政府保證付四分二厘九十九圓五十錢、十二年繳付、爲八月下旬之預定內千五百萬圓充當於前貸款之返濟、今後一、二個月中更斷行二千萬圓程度之前貸、

設立興亞鑛業 於宣化設本社

【張家口】爲蒙疆現地鐵鋼業之先驅、在宣化設立興亞鑛業株式會社、來廿二日開催創立總會、該社資本金五百萬圓充分繳付出貨濟日本紡績三百萬圓、蒙疆聯合委員會、百萬圓、蒙疆銀行百萬圓、同社工場在宣化爲設備、由龍烟鐵鑛、受鑛石之供給既開始職場之一部操業、

華中振興會社 臨時株主總會

【東京】華中振興會社、二十日午後在有樂町第一生命館集會室、開催臨時株主總會、左記定款一部變更之件爲附議承認、

政府所有之株式第二回以後之株金繳付、以金錢以外之財產得爲充當之、

滿洲糧穀會社 設全滿出張所

【新京】滿洲糧穀會社、愈着手本格的業務、主般來於全滿各地求出張所之適地、今次大體、調查完了、來八月十日在同社會議室、開催臨時株主總會、關于右出張所開設經議案附議可決可急的速謀出張所開設、

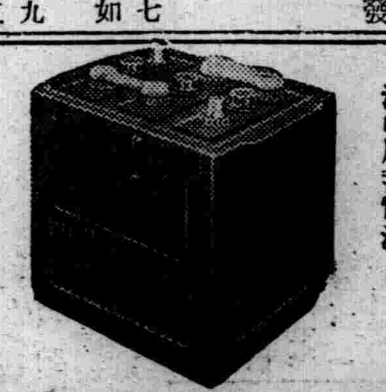
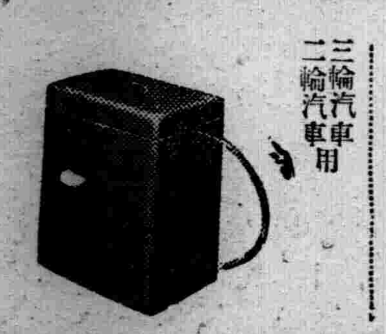

斯界權威 極板 蓄電池
汽車用蓄電池
電池槽10、
三輪汽車用 二輪汽車用
電話交換用
九六V B電池（開放式）
募集特約店 希望索取商品目錄者請函附郵票三分即寄
製造本舗 大阪市北區善源寺町一八〇 合資會社サン電池製作所

適合於滿洲水質之 ミツワ石鹸
適當之溶解度 無比之清除力 保全三倍之經濟度

招生
七月一日新學期開始
▲由本校畢業後考票合格者最多
▲現有在校學生三百餘人
▲校中設備完善堪稱爲全滿第一

一、新式練習車十餘輛此外並有載重車
二、練習場寬敞
三、以電影教授
四、各種實物標本達數千件
五、教室宿舍設備完善
六、修理實習工場設備完全
▲另備職業免費介紹部招各科人員
本科 三個月卒業 五十名
受驗科 一個月卒業 五十名
速成科 三個月卒業 五十名
學則贈送
滿洲國公認 (舊)滿洲自動車學校 改稱 滿洲自動車專門學院
奉天商埠地十一緯路五五 電話二一二九四四番

痔瘡藥 化痔散 土龍 外敷 化痔膏
●適應症 各種痔瘡痔漏濃血常流大便走血脫肛及一切肛門病症 索痔圖說明付郵票四分即寄
奉天大西關大街北頭路西一〇九號 張三多堂藥店

工友之福音出現了！
鞍山南六番町七十三番地宋連仁編纂
實用製圖附機械工作
現在起始豫約
期間（自康德六年七月二十五日起至八月十五日止）（在此期內按定價八五扣過期則按實價）
精裝布皮全書壹册定價國幣四元五角
●本書之特色
本書實用於工業學校機械計算製圖設計及各大工廠職工等共二百二十五頁內分九章並附圖三百九十六筒按最近度量衡之規定皆採用米制但遇特殊情形時亦有用英制者書中名詞多採用英和工學字典及通用物理書間亦有採用各大工廠常用習慣名稱者名詞後多附英文原名以便參考之用
總發行所預約處 奉天古樓北 章福記書局

天興元金銀綢緞百貨店
奉天北市場二十六緯路
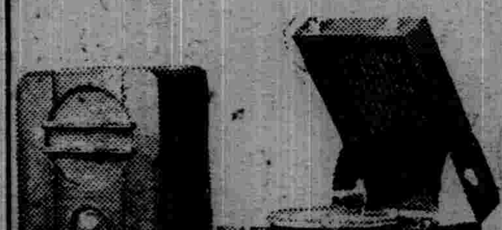
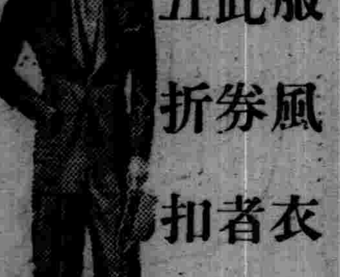
無線電機 唱機唱片 保險三年 免費修理
洋服風衣 剪此券者 九五折扣
電話二一三二七一號

昔 今
十八世紀時代德國大王家來達爲生活改善計勸國內民衆飲用最優等啤酒以求國民體位向上云
某夫人奉勸他一日工作完了歸家來的丈夫乾杯紅星啤酒以强壯胃腸補給榮養實爲夏日生活最爲適應賢明而晝心的事情
夫人及大王

サッポロビール
（紅星啤酒）
三ツ矢サイダー（三箭汽水）
リボンシトロン（檸檬西特侖）
最高級清涼飲料
大日本麥酒株式會社
滿8-9

萬古は安心して使へる 萬年筆

富士之誇耀
一、有精美之機構
二、有滑剩出足與迅速
三、有驚人之輕度及耐久力

特殊調製 富士自轉車
株式會社日米商店 奉天支店
奉天八幡町九番地 電【3】二五五六番
大連出張所 大連若狹町 電話【2】一五三三番

盛京時報

晚晨刊共三大張半

晨刊

本報價目 日本埠每份每月一圓四角(國幣) 外埠郵費在內每份每月一圓六角(國幣) 零售每份六分(國幣) 廣告刊費五號字每行十三字一日二圓(國幣)長期另議

發行人 染谷保藏
編輯人 菊池貞二
印刷人 東鄉光明
發行所 奉天[illegible]田町九番地 盛京時報社
電話 編輯局二—三八二番 營業局二—二〇二番 城內直賣所四—一八九七番 振替口座奉天二三六八號
各埠支社 新京東六馬路 哈爾濱道裡地段街 大連榮町一番地 大阪北區堂島濱通一

論說

槍後之沈靜 (傲霜庵)

現代戰爭是立體戰。無論實力如何懸殊。彼我均有被『空襲』之危險。所以平素無事之日。實行防空演習。極其嚴重。蓋訓練市民以備不虞。使其有恃無恐耳。

此次南滿一帶。因外蒙蘇俄飛機。飛到富拉爾基、哈倫阿爾山兩地投擲炸彈。施行極初步的燈火管制。此乃滿洲最初之眞正燈火管制。在性質上較諸前數次之演習。迥然不同。所當注意者。訓練有素之各地一般人民。沈靜異常。並不驚擾。安居樂業。仍然如常。大有視實際如演習。化非常時爲常時之概。是雖謂官憲指導合宜。平日訓練。卓著成績之厚賚。亦未始非全國人民信賴我空軍的雄厚威力之所致也。

凡空間爲無限。所以無論防空如何嚴重。有敵機一兩架。乘我哨戒之隙。越境侵入。本係不可免之事。但此種鼠賊的空襲。其所予損害。亦不出鼠賊範圍。例如此次遇空襲之富拉爾基暨哈倫阿爾山兩地。損害輕微。死傷者僅僅不過數名。比諸胡匪襲擊火車。損害尚少。蓋飛機之炸擊都市。非十數架或數十架編隊空襲。連續爆擊。效力甚微。而此種編隊空襲。非掌握制空權。萬難實行。今日滿蒙上空之制空權。完全歸我空軍掌握。則么麼小醜之蠢動。不啻螳螂向龍車。其不足以有爲。可想而知。

夫在人民鎭靜中最所可警戒者。爲民間流言蜚語之取締。蓋此種流言蜚語。非毫無知識之謠諑。即敵方奸細之惡宣傳。在人民方面。萬不可輕信。要之、『可使由不可使知』之時代。旣屬過去。加以防止流言蜚語。莫如發表眞相。是以滿日方面。遇有戰事。無論利與不利。必據實發表。無所隱諱。例如此次空襲。某月某日某時刻。敵機來襲某地點。投擲炸彈幾枚。死傷幾人。磊磊落落。絕不隱蔽。較諸舊東北政權。秘密一切。愚弄民衆。誇言繁興時代。彼此懸殊。不啻天淵。所以在人民方面。須牢記所有戰事消息。除關東軍發表以外。一切流言蜚語。皆不足信。尤其是勿爲所動。宜恪守分內之事。盡應盡義務。照常營業。信賴國防之安固。維持槍後之沈靜。語云。天下本無事。庸人自擾之。切望一般民衆。當此非常時。遇事認眞應付。無取自擾之咎則幸甚。

英國與東京會談

或曰。英人有酷嗜賽馬之癖。固老於賽場者也。明辨伯樂。馬之優劣。莫不識別。豈有對於劣馬賭錢到底。令人匪笑其後之理。惟倨傲性成。坐失機會。優馬爲人所賭。則勢不得不賭劣馬也。英駿蔣介石。一再落後失敗。且眇跛的醜態畢露。英人雖愚。無不知悉。然若設法毒害優馬。則跛行之馬。未必保不爲捷足先登之冠軍。所以不肯遽棄援蔣政策也。

賄買馬夫麻醉其馬以博奇勝。英國賽馬史上所數見。本不足怪。如今英國利用租界。施以麻藥毒針之奸計。擾亂後方。而吾人已飽嘗個中風味。語云。除惡務盡。若甘於姑息養奸則已。苟欲除此巨患。則須用實力辦理一切。一了百了。以樹一勞永逸之計而已。

東京會談之成敗。不得而知。惟東京會談之開幕。爲英國之成功。而爲日本之失敗。美報曰。英國對於東京會談。並無誠意。若能荏苒延宕以至十月。(英人以爲十月歐洲安危所岐)則還算成功。亦是一種緩兵之計耳。果爾與否。無由探悉。但日本外交界。多有善良人物。或恐其爲馬夫爲人所誘惑。故在我會期愈延長愈不利。究竟不免決裂。則愈快愈好！是藏拙守愚。抵制敵手之法也。

蔣政權焦灼萬分

日本輿論與一般空氣。對於東京會談。異常淡漠。皆以爲姑息妥協。貽誤將來。不如痛痛快快徹底解決之爲愈。蓋英國百年傳統之恫嚇與誘惑。俱爲日本所看破。以致技皆不售。日本不顧成功。而卻希望決裂。亦以此故耳。

今日之英國。並不是睡獅。確爲病獅。尤其是病勢垂危之老獅。在歐洲危急萬分之環境中。煩悶懊喪。轉展反側。是時在極東豈有能動一兵之餘裕哉。個中底蘊。日本洞悉靡遺。故東京會談決裂之日。即日本與中國新政府用實力將英國在華勢力一掃而盡之秋也。

夫希望東京會談之決裂。除日本熱烈希望以外。另有一國。希望之殷。或駕日本而上之。此一國爲誰。即與英國狼狽爲奸的蔣政權是也。蓋英國援蔣政策之放棄。由蔣派觀之。確係致命的一大打擊。是以現正焦灼萬分。

電飭駐英大使郭泰祺。向英國政府百方泣訴。此時也。英國後援之法幣。暴跌又暴跌。不知伊於胡底。先是本年三月。英國貸予黨國之法幣安定借欵一千萬金磅。當初以爲可以維持一年。詎知未及四個月。枯竭已盡。安定云乎哉。黨國命運。可爲愈迫愈窮。是時英國若犧牲黨國。投誠日本。則令黨人啼笑皆非。雖無情之至。然亦英國最後唯一之出路。究竟或出此舉。亦未可知。希望會談決裂。日本與黨國。彼此相同。至其動機。則完全不同。在彼爲妬婦之悲鳴。在此則大丈夫之俠氣。固不可以同日語也。

德王向日拍激勵電

【厚和廿一日電】堅持防共線一直躍進之蒙古聯盟自治政府、對於目下關於東京之日英會談、非常關心、而注視其進展、今於二十日、要望日本政府加强對英强硬手段、以便徹底解決天津租界問題、基於管下三百五十萬民衆之總意以政府主席德外相、現地軍代表、其他日本各地新聞社等、發激勵電矣、

東京會談過難關
英已承認日方原則
將於下次會談正式承認

【東京廿一日電】日英會談英國側已承認原則論、日政府已決定於廿二日決定之同時發表聲明、關於聲明之形式、預定於當日之臨時閣議協議、大致由外務省發表二公式聲明云、

【又電】日英交涉、以二十一日之第三次會談、打破難關、英國方面已較第一次會談承認原則論、如是前途已見曙光英方對本國政府請訓、有田外相立於首相官邸與平沼首相報會談經過、其結果政府決於廿二日午前九時在首相官邸開臨時閣議、決定日方對當日舉行第四次會談之態度、此外首相預定於閣議散會後、在葉山御用邸伺候、委曲奏上云、

會談已入第二階段

【東京廿一日電】進行困難之日英會談、由於英國側之反省、於有田克萊基第三次會談時、因爲大難關之一般原則的問題、双方意見已見一致、俟兩政府確認後、大概可於二十二日第四次會談之初、兩國側交換關於以天津租界問題爲背景之一般的原則問題之覺書、並以共同聲明之形式、將決妥一般的原則問題之顚末、公表於中外、即日英交涉、且入於第二階段、而討論關於天津租界紛爭具体的問題矣、預想最遲亦必於廿二日有田、克萊基第四次會談之後半、移於具體的問題、爾後於有田對克萊基之外、更由加藤對克萊基、加藤、田中對克萊基、哈勃德等現地代表登場、續行討議、其間於必要時並由現地軍代表參加、俟具体的問題成立大綱、東京交涉暫告一段落、或改開天津會議、以執行具體的大綱、要之、已過難關之會談、今後必加速度的進展矣、

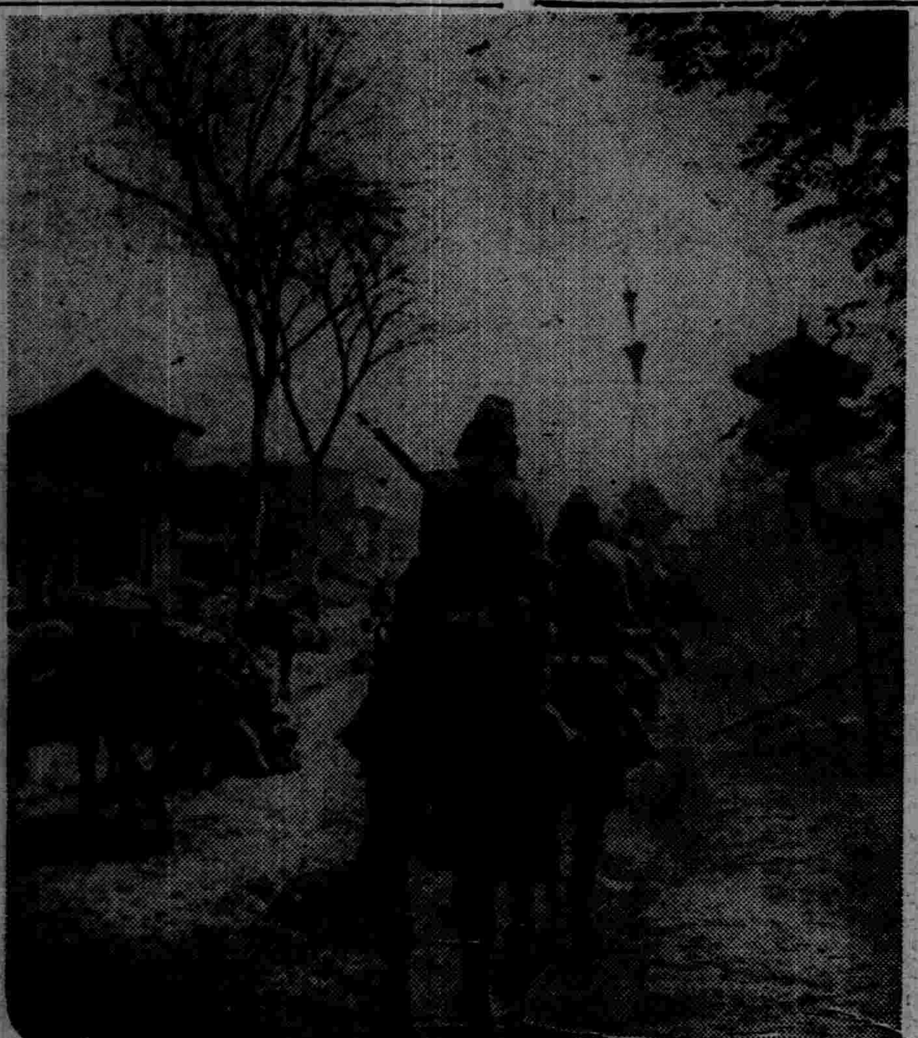

潞安地區掃蕩戰 (寫眞即闖入沁縣城之日軍騎兵)

國府爲彌縫財政 派銀行代表團赴歐

【上海廿一日電】因法幣繼續崩跌、中央孔財政部長乃起而作彈劾運動等、於今財政已完全陷於困難環境之重慶政府千方百計作彌縫策、而顯示財政金融對策之最後的掙扎、據重慶來情報云、今決定以中國中央、交通、農民四銀行代表二十名、組織經濟視察團、近向歐洲各國派遣、中國側此計畫之目的、在研究世界大戰後各國之經濟狀況、倣效其自大戰後至現在之復興、以圖再建設中國工業、但事實上、無非對援蔣國財政金融界哀懇、以何等形式請求財政的援助而已、

法幣前途殆無望 國府已不能統制滬財界

【上海廿一日電】一般對於法幣之慘落、惟拱手傍觀、待重慶政府以及滙兌安定資金運用委員會之對策、而由重慶及香港便不能獲得何等建設的材料、因之人心益爲之不安、法幣價值之維持、惟視英國側之態度如何耳、結局目下除使安定資金增額外、別無辦法、因之不論中國人側與外國人側、目下都爲弱氣感所支配、日英會談續行中之英國、果能對法幣之積極的維持及維持具體策否、實多疑問、一兩日來之倫敦情報、對此亦一致有濃厚之悲觀色彩、即使華側努力於借欵之獲得、但於日英會談有眉目之前、希望固甚薄弱也、此間最堪注目之上海市場、對於日英會談之英國的妥協態度、極爲關心、又假令匯兌資金可得增額、果以如現在之滙兌安定辦法進行、即資金必急速流失、此理固明如觀火者也、故資金增額之前、當然必須講求何等根本的對策、但於今各種通貨之維持策、其效果已明、重慶政府及英國側果尚有何等奇策、亦完全爲疑問也、現在重慶政府對於上海財界之統制力、已非常薄弱、上海之維持滙兌標價、已成爲英國之關心事、蓋此足以生死共在華利權之保持也、但英國側愈固執擁護法幣之方針、因滙兌標價之崩落、經濟界愈形混亂、由因之不但華人方面深爲之不滿、在商務交易上有莫大犧牲之外國商社、亦更不滿、尤對於英國系以外之其他諸國之經濟關方面之背後、加以漸次重大之影響、故其演進、深堪注目、

因虎列拉蔓延 香港政廳驅逐華人

【廣州二十日電】香港市內所發生之虎列拉、自六月下旬以來、俄然盛大流行、感染此病者、已達二百五十六名、死亡者合計爲二百餘名、有益蔓延之兆、香港政廳乃周章狼狽、努力講求防疫對策、因思將貧弱之華人、驅逐於英領之外、而居住香港之華人、對此暴舉、無不怨聲載道、

開封英病院拒絕虎疫患者入院

【開封二十日電】歸德某華人患虎疫、擬入該市北關某英人經營之聖葆羅病院、因無入院費、遭該院拒絕、遂致死亡、共間該病並未通知日華兩當局、因循誤人、全然藐視人道、該地民衆、對該英人、異常憤慨、大舉反英氣勢、

勤勞奉仕隊之大部隊 工作地活動概況 (下)

建大部隊之兩中隊、分居於黑河郊外、第一中隊在〇〇、第二中隊在〇〇、兩隊相距約〇〇里、距省署實踐本部約〇〇餘里、省署特供給載重車三輛、以備互相連絡、此地群山起伏、人煙絕少、綠草萋萋、滿目荒凉、登山一望、則黑龍江流於眼下、對岸之蘇聯重鎭海蘭泡、白樓層迭、歷歷在目、獨寂然無人跡、以沉沉死氣築成雙方鐵壁、蓋亦咫尺天涯之謂、建大學生、在此完全從事軍隊生活、紀律森嚴、號令整齊、第二中隊宿舍凡三棟、居第一、二兩年學生及職員、外設廚房、浴室、內附零用品賣店、職員除督率工作外、併分擔給養及服裝、炊爨及一切雜務、皆另選一部學生擔當、全隊人員、率自晨五時起床、五時廿分、揭揚國旗於山頭、由中隊長檢閱各小隊點名、向皇居遙拜、然後解散、六時作晨餐、爲軍用麥飯及菜湯等、六時卅分開始診斷、一日共分午前、午后兩次工作、午前於七時列隊、號角一起、人鍬集齊、俟命令發下三小隊魚貫出發、沸水車隨軍前往、至十時工作終了歸隊、從此由十時卅分至十一時卅分、爲自由時間、隊員或相聚歡談或携手徜徉於山水之間、一片欣欣之色、初不覺工作之勞頓、正午進晝食、飯後、由一時至二時暫作午睡、午后工作、自二時半開始、整隊出發、迄五時半歸來、整日工作爲六小時、有時亦延至七小時、六時半作晚餐、七時至九時爲自由時間、九時十分降旗、再作晚點名、迨九時卅分號聲發動、則全營燈光頓消、人聲寂然、勞形新而之健兒、皆酣然踏入夢鄉、惟此處地居國境、防衛實所必須、第二中隊因孤處一區、遠離軍營、尤須自愼、故夜間設哨步、執槍巡邏於營之四周、出哨任務、亦皆學生擔當、此荒漠平原爲我國極北邊陲疫癘既盛、水質且惡、全隊來不數日、已有七人患下痢者、幸知機尙早、乃嚴禁所屬隊員飲用生水、即漱口洗碗、亦須沸湯、防護既周、遂來全員精神健旺、無復患者發生、工作能率、日漸增進、每逢陰雨、不能出戶工作、則聘部隊長或領事等要人、爲隊員講演建設奉公之義或國境實况等、以爲諸生識見之助、顧此輩戰士、糾糾有武氣、筋力不用、咸有髀肉復生之嘆、誠以歸期不遠、恐有悞奉公成績、然碍於天候與地質艱難、縱功虧一簣、亦非戰士之罪、質之實力、建大學校中、設有農場、學生每日實習四五小時、鍛鍊有素、固遠勝於尋常者、其忍苦耐勞之精神、乍見之下、令人驚佩不已、(完)

日軍更在汕尾登陸 即陷該地向海豐近擊 (粵東)

【香港廿一日電】據大公報桂林特電稱、日本軍廿日午前十時半於汕尾登陸、汕尾位於廣東省東南部、爲汕頭及香港之中央之香港、三面圍山、利用狹隘之港口地形、原爲海賊之避難地區、最近戰爲以共產黨之根據地淮豐及陸豐爲背景之抗日根據地、爲海豐縣下第一商業地、乃蔣政權所餘僻地主要輸送路線之一云、

【又電】據香港每日畫報戰稱、廿日日本陸戰隊廣東省汕尾登陸詳報如左、日本陸戰隊、廿日十時半於猛烈之炮擊及航空部隊轟炸之援護下、果敢敵前登陸、擊攘受此不意急襲而狼狽之警備當地之中國軍、午後一時半、佔領該地一帶、中國軍放棄已設陣地、向北方退却中、日本軍目下正向海豐方面急追敗敵中、

日軍各隊入澤州

【滿洲里專電】於滿蒙國境之外蒙蘇聯側之慘敗、已無可掩飾、蘇聯國內物情騷然、對蘇聯現政權與赤軍、不信之聲頗高、一般民衆大有疑心生暗鬼之勢、二十日距滿洲里四里之北行中國際列車竟依駐滿洲里蘇聯領事之命令、禁止發車、其狼狽情形可想而知、觀此似有某種事態於國境蘇聯內惹起之故、蓋廿日午前十時滿州綫北行列車按時抵滿洲里、連絡摩洛特夫鐵道第一列車、旅歐旅客全部繼乘該列車、等待發車、及至定刻、仍不發車、人心惶惶之間、與有駐滿洲里蘇聯領事代理伏德狐夫命發車延期自赴亞特波爾之待避驛磋商何事、此由於國境蘇聯一帶勃發反革命的騷亂所致歟、抑由此次關係滿蒙事件蘇聯側重大形勢所誘致歟、詳細不明、無論如何此種蘇聯一流隱蔽的手段之表現其動向殊値注目云、

非難孔祥熙 責問電報紛至

【香港廿一日電】據接重慶之消息稱、環繞法幣暴落問題、抗日諸黨派及國民黨內部、對孔祥熙之非難、益爲激昂、由各地方團体所發之責問電報、連日向財政部如雪片飛來、中有諷刺以孔一家一門壟斷財政、露骨指摘不顧國難國府要人等保護資產之手段達莫大鉅額、以個人的積蓄儲入外國銀行等、重慶政局、呈極爲不安之狀態、而國共對立更不僅中央政局、於僻地西北方面、亦漸次成普遍的現象、於西安、蘭州、成都、重慶、最近國共兩黨於省市黨部間、演成激烈之民衆團體之爭奪戰云、

第四期決算報告書
貸借對照表(康德六年上半期)

資產之部	圓
未拂込株金	五〇〇、〇〇〇、〇〇
鑛區、土地、建物、機械、器具	八八〇、〇〇〇、八四
資產勘定假拂金	參六、壹九〇、〇六
銀行預金及現金	五四、五七六、貳九
假拂金	貳〇六、五六〇、五六
期日未經過火災保險料	五七五、參六
鑛淵紡績株式會社勘定	五〇四、壹九九、參九
原鑛、製品、需用品及石炭	壹八五、六五五、七〇
當期損失金	八、貳七五、四參
計	貳、參七六、〇參參、六參

負債之部	圓
株金	壹、〇〇〇、〇〇〇、〇〇
傍系會社勘定	壹、參六〇、七六參、七九
未拂及假預り金	壹五、貳六九、八四
計	貳、參七六、〇參參、六參

右之通候也
康德五年六月
康德鑛業株式會社

第五期決算報告書
貸借對照表(康德六年上半期)

資產之部	圓
未拂込株金	貳、五〇〇、〇〇〇、〇〇
土地建物機械器具	參、貳五九、五四貳、〇五
資產勘定假拂金	參、五貳九、貳五九、五七
假拂金	壹、五四〇、八〇七、五六
銀行預金及現金	八參、六五七、貳六
製品賣掛金	四四參、八六六、八壹
醫局及賄所	貳、八壹八、四九
期日未經過火災保險料	壹五、六壹六、壹壹
製品、石炭、及需用品	八七九、五九四、九五
傍系會社勘定	壹八〇、參四八、八六
前期繰越金	壹四七、五九〇、壹九
計	壹貳、五八參、壹〇壹、八五

負債之部	圓
株金	五、〇〇〇、〇〇〇、〇〇
借入金	壹、四壹八、九八六、四八
鑛紡新京出張所勘定	六、〇〇五、八〇壹、貳五
未拂及假預り金	壹壹壹、四〇八、八壹
從業員貯蓄金	四壹、八四四、五八
當期利益金	五、〇六〇、七參
計	壹貳、五八參、壹〇壹、八五

右之通候也
康德六年六月
康德葦パルプ株式會社

金州閻宅緊要聲明

啓者因先考獻廷公與殤弟閻文麟不幸相繼辭世於先考一切遺下地產除嫡庶無糾葛及權限已清者皆按預(分家草約分嫡庶二批分訖有無隱避待查外惟有鑿東日字四井北頭中間六十七畝五閻靜修名下(此民拾九年來照擅改否未詳)內有庶批地一方及西豐園內核桃背溝閻應麟名義共有先考養老地一段並殤弟閻文麟西豐地數段(天來村境)關於上三項地照若嫡長子閻應麟或其他與任何人如有抵押典賣贈與事時非有庶長子閻振麟等共同立據竊作通同詐欺謀產取財視之恐未週知特此聲明金州城內閻家街庶子 閻振麟 閻福麟 閻昌麟等啓

鳴謝 拜泉大興公司 代理大倉扶桑火險賠欵迅速

敬啓者敝商等前于五月三十一日下午三點將所存木料及鋪墊被火焚盡幸事前在大倉扶桑火險公司保有火險金額二十萬元現蒙該公司如數賠清商等深感賠欵迅速得復舊業無以爲報特此登報申謝
鳴謝商號 興隆長 德慶隆木廠 裕順興 謹啓

張麟有啓事

啓者舍侄張慶華已與鄙人脫離叔侄關係在奉天市鼓樓南張華泰洋服莊任事立有書據可証嗣後慶華一切行爲均與鄙人無涉特此登報聲明 張麟有啓

招生廣告

啓者本院以滿洲國法律爲主科以早大講義爲參考書招插班第一二三各十名八月十日考試現與早稻田同攻會脫離關係改稱奉天法律學院正在申請改正中此啓
奉天市瀋陽區大西街二段一五七
奉天省研究法律所啓

尋人廣告

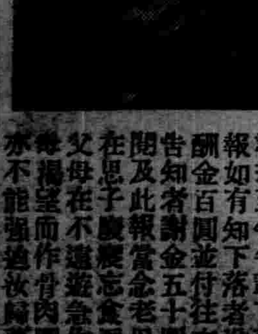

啓者茲有姜希財年十八歲身高五尺方臉係大連籍康德五年舊八月間失蹤杳無尋找至今半載下落不明今特登報如有知下落者送至下記地址酬金百圓並付往來車船費通告知者謝金五十圓如希財本人閱及此報當念老母哺育之恩現在思子心切廢寢忘食淚竭目穿須知父母在不遠遊急作歸計以慰老母渴望而作骨肉團圓如不欲歸亦不能強迫汝歸蓋男兒志在四方汝能前途進取爭名圖榮爲親者更盼之不盡但須通知現在地址則老母亦可安枕矣特此聲明(寫眞即臨去時所攝之像片)
大連市西崗子橋立町二區東一〇〇番地 [illegible]謹啓

我空軍昨晨在貝爾湖上空 擊墜敵機二十九架

【新京專電】關東軍報道部廿一日午後五時五十分發表 我方飛行隊、於廿一日午前十一時、在貝爾湖上空、與不法越境敵方戰鬪機約八十架交戰、確實擊墜其三十九架我方僅有一架未歸還者、此外有二架於我方前線內因故障而降落、人員及飛行機均已無恙收容云、

殘敵仍藉戰車越境逆襲 被擊出國境線外

【新京專電】我方滿日軍、前於十一日在哈爾哈河左岸擊攘外蒙蘇聯軍後、掃蕩殘敵、嚴重監視敵軍之動靜中、依然執拗不法之敵於十九日午前四時頃、戰車四五輛及四門爲基幹之有力部隊、向我方長野部隊之正面逆襲、我軍當折其鋒鋩、與以重大打擊、將其擊退於國境線之外、於此次戰鬪、我軍破壞敵砲三門、戰車七輛、敵並棄屍達一百五十具云、

州內物價委員會 昨開纖維專委會

【大連專電】國東州物價委員會纖維專門委員會、基於十八日之磋商、持各委員腹案、二十一日午後二時在州廳會議室開第二回委員會、互纖維各品目愼重審議云、

警市當局定期開 奉市防疫委員會

値此夏日、正百疫流行之季節、警廳及市署兩當局、爲防止其發生而保市民健康計、會聯合實施種種預防、及預防注射、並淸潔大掃除、已誌本報、玆更爲强化防疫網起見、由市署、警廳、以及各方面關係當局、於本月廿四日午前十一時、在市公署大講堂、舉開奉天市防疫委員會、共同協議左記事項、

一、奉天市防疫委員會之結成決議、
二、防疫委員會並幹事之囑託、
三、防疫會議改奉天市防疫委員會之件、
四、奉天市防疫委員會規則之制定、
五、六年度虎列拉防疫事務之狀況報告、
六、現在之急性傳染病發生狀況之報告、
七、關於今後虎列拉並一般急性傳染病防疫協議、

滿鐵辭令

北滿經濟調査所長 參事 野中時雄
命參與 調査部調査役 參事 安盛松之助
命新京支社調査室調査役兼北滿經濟調査所長 調査部次長 參事 宮本通治
命調査部第一調査主査事務取扱兼務 總裁室 參事 冲彌作
命上海事務所調査役 大連埠頭事務所 參事 松原源吉
依願免本職

奉仕隊獸醫班 昨日在京行動

【新京專電】爲與勤勞奉仕隊呼應於廿日來京之滿洲建設勤勞奉仕隊獸醫特務班東京高等農林、東京帝大、北海道帝大、盛岡高等農林、水原高等農林一行二百二十名之獸醫專攻學生、二十一名在宿舍大同學院用朝食後、於午前八時至寬城子馬疫研究所、聽取安達所長『關于滿洲之馬疫一般』、又山田研究官『關于滿洲馬之鼻疽』、加以詳細之說明、午後以池田、尾加兩研究士指導、實行馬鼻疽反應之獸視及炭疽預防接種之實驗目、以收多大之研究效果、於午後四時許已歸還宿舍云、

滿鐵副總裁赴連

佐佐木滿鐵副總裁、廿一日午前七時廿分赴大連、

滿鐵社員會定明日 舉開青年大會

以固護銃後使興亞青年鍛鍊心身爲目標之滿鐵社員會、定於廿三日全滿一齊開青年大會宣揚滿鐵之意氣、奉天是日於本部及第一第二兩聯合會合同下、於午前八時在國際運動場由婦人會員二百五十名及三千六百餘名會員參加之之下舉行是三千六百名之滿鐵社員宣誓式後、行閱兵及分列式據點奪取斷郊競走、以示對時局之覺悟、社員會滑空部更以部員操縱之飛行機、作曳航運動場上空、表演切離滑翔機之妙技、以昂揚滿鐵社員之航空熱云、

目下蘇聯國內 物情騷然 仍極力用實情隱蔽策

【太原廿一日電】到處擊碎敵兵由潞安經高平一路向澤州南進中之山崎快速部隊、十九日午前八時於高平南方二公里之湯王鎭附近痛擊敗匪五百匪敗向東南方潰走、二十日午前十時、觸峯木部隊堂堂入澤州城、北上南進兩部隊遂作感激之握手矣、又二十日早朝由高平出發之佐佐木部隊、於當日午後二時進至澤州東北十四公里之高地、遮斷敗敵向陵川方面之退路、○○部隊於二十日由高平及澤州街道西北地區向澤州西北八公里之二十里堡前進、又佐脇部隊於當日由高平附近向澤州前進、室谷部隊於當日午後三時、進至澤州平地、當夜於同地西北地區集結兵力後、各部隊繼續肅淸潞安澤州地區之敗匪、

第二回國展 出品總數逾一千點 質量均見進步

【新京專電】將自八月一日開幕之第二回滿洲國美術展覽會、其出品物之搬入、迄廿日截止、目下在正整理中本年度之一般出品搬入數、第一部東洋畫爲二百五十點、第二部西洋畫爲五百廿點、第三部美術工藝彫刻爲七十點、第四部法書爲一百八十點、全休搬入總數、較去年增加三成以上、搬入作品均有顯著之進步、關此、展覽會事務當局談稱如下、

本年度搬入數較增、作品之質亦向上、此或因一般作家對國展已有理解所致也、第一部之東洋畫、略與去年相同、初學的亦無、創作的茲爲增加、第二部洋畫之搬入、顯著增加、滿人作家作品、較去年亦見優良、其他第三部之美術工藝彫刻及第四部之書法、亦充實而漸進的增加、總之一般新人甚多、可證滿洲國文化之躍進矣、尤以滿人方面搬入物精進、較前年宣詔展有驚異之進步、又搬入物之審査、定於廿八日舉行云、

妊寫匿名信陷害乃叔 弄巧成拙被當局識破

前於六月三十一日、奉天警察廳司法科、接到匿名信一件、內述『市內大和區藤浪町三番地釘商福盛永主人苗淸堂（三十）與匪賊私通、表面以釘商爲名、收買賊品』等語、該科以該匿名信之內容頗可疑、經詳細調査結果、判明該匿名信毫無事實、遂更進行探査、於苗淸堂家同居有其姪苗淸貴（二十五）因受叔父叱責而銜恨、遠離其家、無一定住所而放浪、竟不悟自已之非、昧良陷害其叔父、而投此無根據之匿名信經搜査股許刑事判明、對苗淸貴之誣告罪、目下正調査中云、

蒙租局瀆職事件 舉行第二回公判

【新京專電】蒙租局瀆職事件第二回公判、廿日午前十時在新京區法院第四號法廷、於栗本審判長係、酒井檢察官立會之下開廷、首先訊問人、對証人與安局事務官竹村兩氏訊問與被告善本間買收交涉時之狀況、午後一時暫時休憩、同二時再開繼訊問證人求下顧之助氏同四時閉庭云、

產業部爲期未利用地整備遂行 制定地價受領地變更辦法

【新京專電】政府目下按暫行未利用地整備要領實行整備未利用地、茲爲期事務進行上之圓滑並在遠處之地主便利起見、由產業部制定關於地價受領地變更之件、以該部訓令第二九一號飭令各省縣旗一體遵行、其內容如次、

一、變更地價受領地時、依本令辦理之、
二、開拓總局爲變更地價受領地之必要時、應不受理之、
三、欲變更地價受領地者、須於另定格式地價受領地變更願添附左記書類、
地照
委任狀
土地內容申告書
四、地價受領地變更願向地價支付地縣公署及向開拓總局二份均須提交開拓總局長、
五、提交願書時、須蓋印於開拓總局備有之印鑑淸冊簿、
六、開拓總局對於提交地照者發給時執照保管證、
七、開拓總局長受到願時、應速將向縣公署之地價受領地變更願、地照委任狀土地內容申告書送交地價支付地縣公署
八、縣公署接受開拓總局送交地價受領地變更願時、土地價格支付額決定後、即於土地金代支拂明細書之備考欄、蓋『開拓總局直拂』之印向開拓總局長呈請支付、
九、開拓總局長接受呈請支付地價時、在地價令知前、即將該當欵額保存留之、如在令知後時、按後時淸算之辦法支付地價、
十、地價之支付在支付呈請後、依受領者之請求與臨時執照保管證亦換支付之、
一一、開拓總局長接受呈請支付地價時、速將前來開拓總局領取地價之事佈告之、
一二、開拓總局於支付後隨時或彙總通知縣公署、
一三、地價受領地變更願提交期限於事先佈告之、
十四、契約書之作成及共他至地價支付一切事務、均照現地一股之例處理之、
一五、開拓總局事務處理上備有左列帳簿、收文簿、發文簿、郵送料收支簿、印鑑淸冊簿、地券目錄、地價受領地變更受付簿、
一六、支付地縣公署事務處理上備有左列帳目、收文簿、發文簿、地價受領地變更處理簿、
一七、地照以雙掛號郵寄之、
一八、地照一張應交納郵費國幣三角、

今冬特產及煤之輸送力 比去年增加三成

因滿洲國產業五年計劃及資源開發增產計劃之進展、鐵道輸送量急激增大、尤以冬季之輸送繁忙期、特產出貨及煤忙碌其對策甚爲各方面注目、滿鐵以新車建造及輸送設備整備增强等、可較上年度之輸送能力凌駕其上、現在一日輸送平均能力爲十八萬噸、較去年增三成、年度末百二萬噸之滯貨、現在僅減爲三十萬噸、殆呈存貨數量不足之狀態矣、今後果更增强、一日有平均廿萬噸之輸送計畫、憂慮之冬季煤之貨車不圓滑、於某種可得緩和、而順調活動、殊堪期待、

大倉男鮎川總裁 昨晨同赴本溪湖

滯奉中之大倉喜七郎男偕同鮎川滿業總裁、廿一日午前九時四十五分赴本溪湖、

吉野副總裁赴京

滯奉中之吉野滿業副總裁廿一日午後一時四十八分赴新京、

新式滿洲型公共汽車 滿鐵預定九月完成

滿鐵三年前以十萬圓豫算託麥重工業設計試作中誇耀於世界獨出心裁之純國產百馬力滿洲型公共汽車三輛、因受事變之影響竣工遲延、將於九月一概完成、決於本年中使所委體出現、該汽車之特長爲滿洲型共獨有、於冬季既可保溫、夏季又有冷房裝置、爲可以旅行之豪華汽車、此外自動操舵裝置空氣制動特殊連結環、車輪袋空氣自由放出、車篋等可於惡路及泥濘路行由行駛、最大之異點乃較普通汽車車輪回轉速度低下至三分之一、而防於泥濘中車輪之空迴、便於行駛在新設路線、縱橫於大陸駛驅之際、當開陸交通之新生面云、

滿蒙國境寫眞 （上）外蒙蘇聯機雖時作不法越境爆擊而由滿日軍護衛之下仍充滿和平氣象之甘珠爾廟 （下）第一線後方軍屬受滿日軍努力護衛內蒙人之牧畜者又復出現 （中圖）戰線後方安然採鹽之蒙古人

帝室令公布 補舊淸室陵廟宮殿 承辦事務會人事

【新京專電】本年二月二十七日公布之帝室令一號 本諳『關於承辦舊淸室陵廟宮殿等案已承辦事務會人事、七月十三日發令如左、

宮內府次長 靈見島虎雄
補舊淸室陵廟宮殿承辦事務會長
宮內府總務處長
宮內府近衞處長 許寶衡
宮內府內務處長 佟濟煦
寶熙
補舊淸室陵廟宮殿承辦事務會員
總務廳次長 岸信介
民生部次長 神吉正一
治安部次長 薄田美朝
依囑舊淸室陵廟宮殿承辦事務會員
宮內府近侍處長
舊淸室陵廟承辦事務會員 佟濟煦
兼任淸室陵廟宮殿承辦事務官幹事長
近侍處辦事
宮內府理事官 恩棣
同 溥善
宮內府事務官 片倉和
同 周偉
總務處辦事
內務處辦事
宮內府理事官 石川衛
宮內府技正 禹澄
總務處辦事
宮內府翻譯官 道溝三郎
補舊淸室陵廟宮殿承辦事務官幹事
（均七月十三日）

鞍山賽馬 秋季第一次 七月 十四日（金）十五日（土）十六日（日） 二十二日（土）二十三日（日）二十四日（月） 二十五日（火） 二十八日（金）二十九日（土）三十日（日） 每日午前十一時開始（雨天順延）
無制限配當 單復式共 搖彩票 國幣五圓 國幣壹圓 △奉天驛午前八時四十分發賽馬場着
鞍山國立賽馬場 電話 辦事處二〇五一番 賽馬場二七〇一番

婦科下奶 每瓶定價一元二角 歐美 生乳藥 總批發行 奉天鼓樓南 愷春葯房 電話四一三二六九 △各埠各大藥房均有代售▽

康德六年度 招生 插班生 新班生 廣告
一、招類
▲本科 商工部（第一學年（優級國民學校卒業） 第二學年（插班生國高一年修了）） 留學日本中學部（第四學年（國高三年修了初中卒） 第一學年（公學堂卒日語通曉者））
▲專修科 日語專攻部（第一學年（日檢定四等程度者） 第二學年（日檢定三等以上者）） 高等受驗專攻部（甲科（國高四年卒同等學力者） 乙科（初中三年卒））
一、並有宿舍詳細 簡章郵票二分寄
奉天東亞商工學校總務課啓 附屬日本語專修學堂 留學日本中學堂
總校址奉天大北邊門外中央大馬路南蓋平街三八番地 電話四一二六二八

文官考試界大供獻 文官考試問題解答全集 改訂價二圓伍角 函購郵費一角五 團體購十部以上郵費一律免收
一、本書根據文官考試規程所規定各應試科目選擇日本及我國歷來試驗問題而加詳細解答以供文官令及考試者作參考
一、本書分上下二冊計十五科目附文官令及考試規程並應試手續等其總目次如左（約八百餘問題六百餘頁）
一、基本法、二民法、三刑法、四民事訴訟法、五刑事訴訟法、六商法、七行政法、八法學通論、九經濟學、十國際公法、十一國際私法、十二世界地理、十三東洋史、十四常識、十五日語（法學士于樹仁編）
再版印出請速訂購 代售處全國各大書局 奉天大東關大街 借電四三九九四 發行所 大東印刷局

鳴謝 藥力神效治愈咳嗽 從未一發肺病
啓者敝於二十三歲即患咳嗽之症時愈時發日積月累即成肺病今年二十七歲敝亦是禀性過烈終不能養不料客冬病益加劇曾於往年吐痰甚頻雖不見吐血痰中亦時常帶血絲吐痰亦許黃色亦許粉色腥臭難聞面黃肌瘦呼吸困難夜間少眠食不知味稍一動作喘虛非常千方用葯毫無效驗幸蒙家叔閱報見有申謝一欄廣告載有奉天國瑞藥店所製益壽丹一葯效力頗大囑敝購服因此特托友人由奉天國瑞藥店購來益壽丹兩盒依法服之至十餘日而咳嗽即止吐痰見少血絲亦無飲食加增復以函購數盒自此亦次第全愈矣至今未犯而精神爽快健康勝前足見實有經驗藥品優良有此靈藥濟世眞有回天之功敝感救治之恩不忍掩沒良藥之名專函敝行刊登報端以鳴謝忱再介紹患同樣肺病咳嗽者請速購服此丹早脫害海益壽丹每盒國幣參元六角若以函購加郵費貳角國瑞藥店開設奉天市小北城門外西頭電車路北南街門牌二十七號
受惠人錦州省北鎭縣 李耀庭謹啓

營業科目 機器工具 煅房衛生 鐵路鑛山 石棉膠皮 鑛油塗料 建築材料 水道器具 工業用品 水崩調帶 鎔接材料
眼鏡 印鑑金 バルブコック 製作發賣元 高級精密工作機械工具類販賣店 大阪タイト奉天販賣店 Omo ボ 膠皮大車用滾球瓦總代理店 奉天市大和區藤浪町八番地
仁昌行 經理 王墨卿 品質優良 薄利多賣 電達迅速 鑄物工廠 奉天市大和區揚武街三段七九地號 鍛金工廠 奉天市商埠南二經路十二號 倉庫 奉天市南四經路十三號路 電話（三）六六九六 七四三〇番 電略（ジ）又八（ジ）

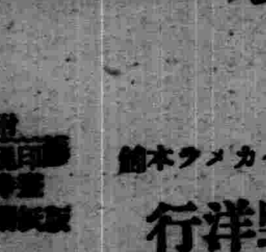
新流行的照像機 是現代人必需備之 不用暗室 カテイカメラ特賣宣傳
一、現在的氣候正是攝影的佳期！
一、不用暗室手續簡便
一、幼稚的小學生亦能立撮影像
カテイカメラ本舖 吉野洋行 新京東三條通

大贈送 男婦患瘰癧鼠瘡者不可不看 此症患者不可不服 奉天小北關西下窪子令胡同門牌四十四號 王康士 鼠瘰指南內容豐富 患鼠瘡者救星附來 郵票二份即寄不悞

驚人的益王牌汽袋裡出世了 膠皮荷馬車用自動車用品貨優良 絕對保險堅固耐久 批發零售在庫豐富
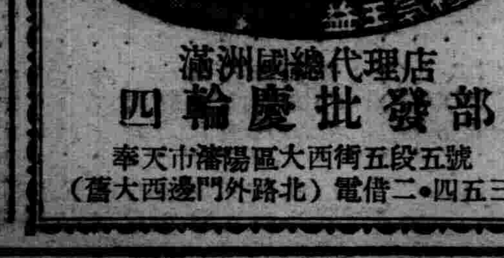

滿洲國總代理店 四輪慶批發部 奉天市瀋陽區大西街五段五號 電借二・四五三三（舊大西邊門外路北）

如欲堅身須重體育 亦須用標準之運動具

敝店備濟各種、籃球足球、男女排球、標準運動器具及服裝物品豐富、定價低廉、
奉天城內鐘樓南角路東 洋裝百貨運動具店 同益成支店 電話（四）二二八三番 三〇四〇番

營業品目 急告
一、荷馬車、零件、膠皮車
一、新品平二九年自動車型鋼板（二分厚小穴平板）
一、各種新品西洋長球架
一、各種新品外帶及中袋
直輸入商（庫存豐富） 奉天彌生町四八、南七條通角 五菱公司 電話（長）三一五四二三

法制經濟大意及基本法註釋（安光普編） 文官考試武官常識不可缺之參考書也 △華製二元 特製二元二毛 外埠郵費貳角 哈爾濱新城大街 發行所 天一印書局 電話六二三八

獅子牙粉

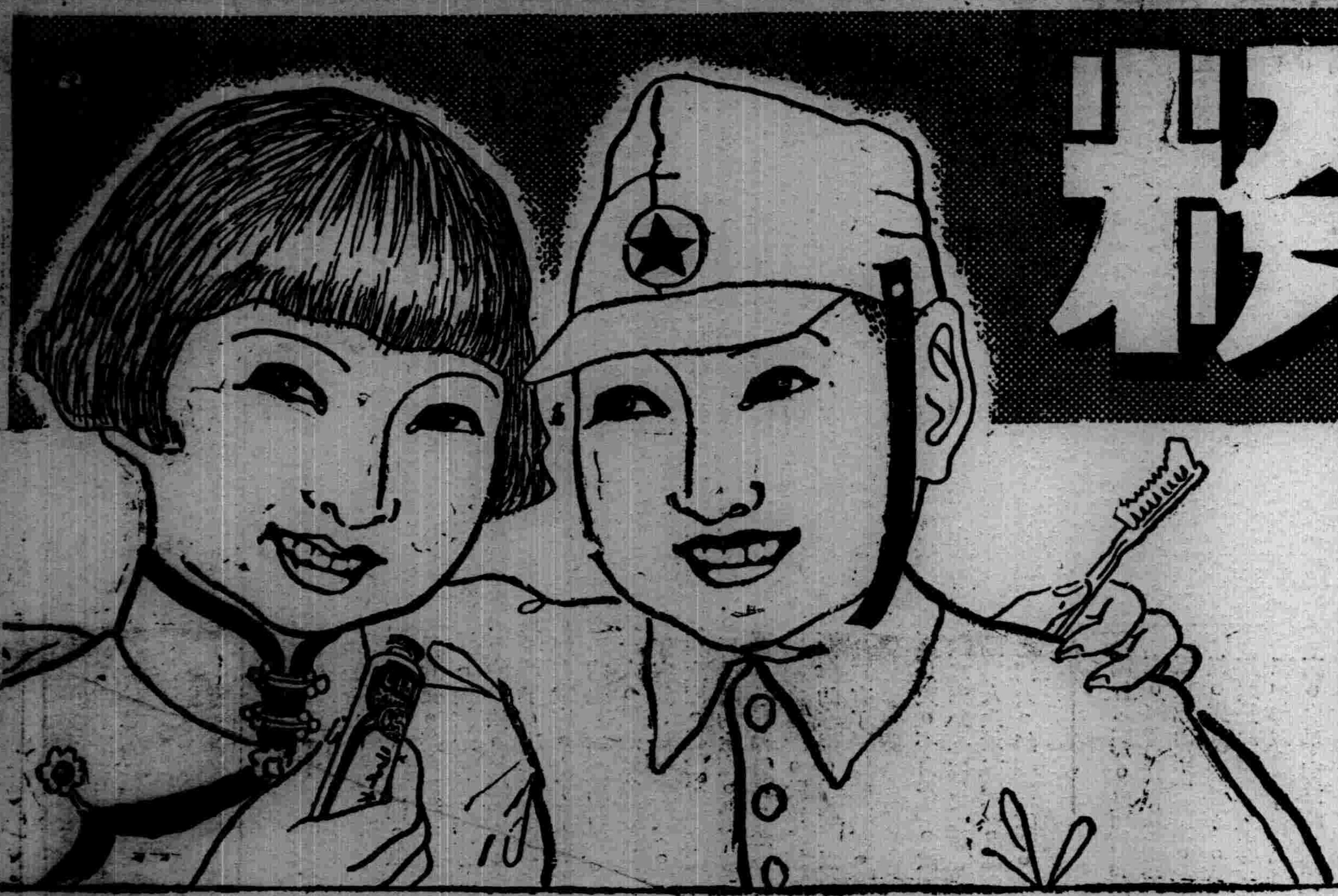

ライオン歯磨

強健並美麗牙齒一事
最要者，在使用良好
而有信用之獅子牙粉

獅子牙粉總發售處
株式會社 小林商店

8—15.

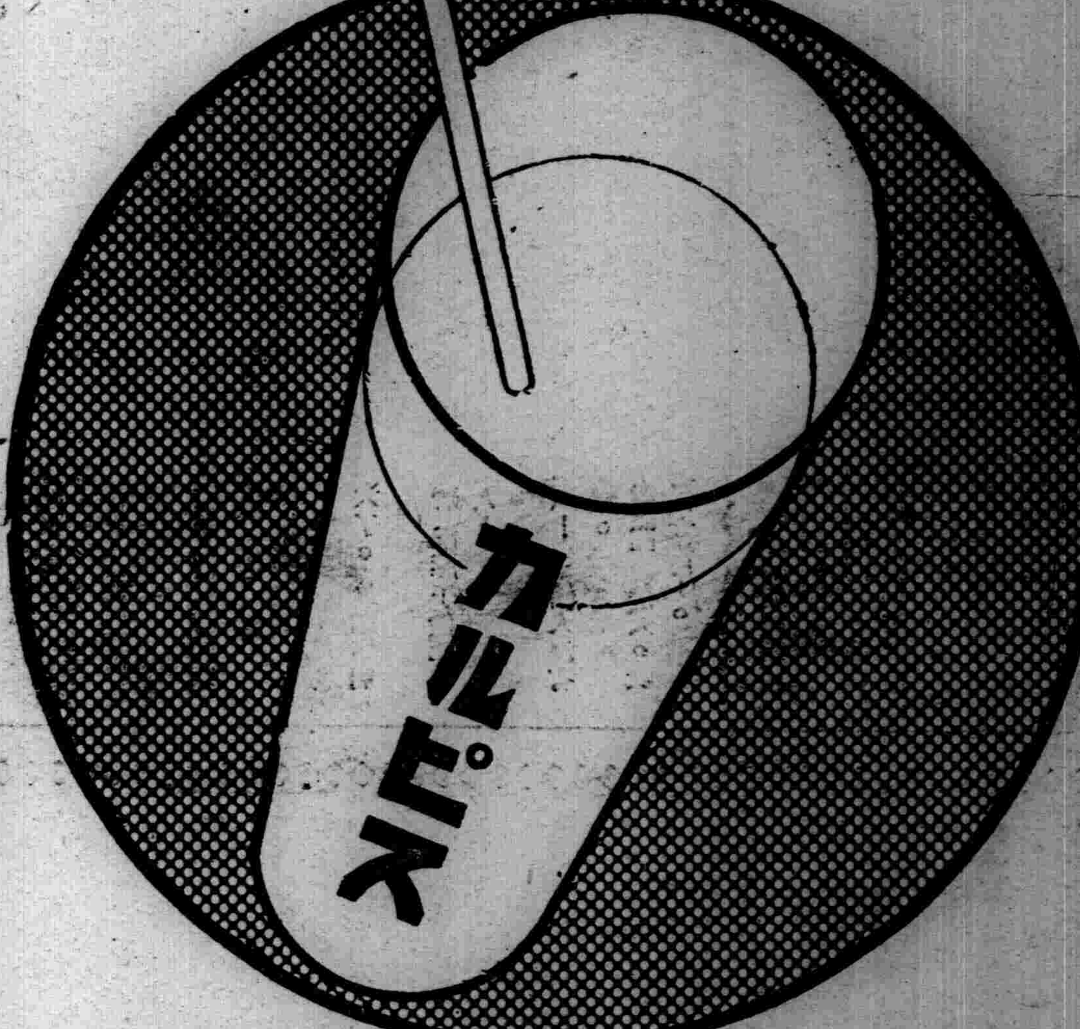

飲用珈爾比斯(カルピス)
可防孕婦發嘔
使胎兒骨骼強壯
而生碩大之嬰兒
老人飲用時能
增加精力返老還童

讀書之後
運動之後
作事疲乏時應當
飲此、
珈爾比斯
可充飯後之菓品
可充兒童之點心
可爲慰問之禮物

最上品、味最良、

美味・健體強壯飲料

カルピス

一瓶可勻爲
汽水一打

家庭日用珍品
饋贈必受歡迎

鮮味結晶

味の素

(味之素)

C—687

兜安氏利腎丸

聲譽歷久 與日俱增

夫事實勝於雄辯之語，盡人皆知。況積累治療能力之事實，歷數十年之久者乎。『兜安氏利腎丸』問世以來，不下六十餘年。因其製做之科學化，用料之純正，其治療能力之為千萬患者所稱譽，而與日俱增者，非徒然也。該丸藥性溫和而功能直達患處，主治腎臟失常、背痛、風濕、水腫、膀胱炎及泌尿器官失常等病。

藥房均售

兜安氏西藥公司啟 上海江西路四八九號

KP

兜安氏小粒通便丸

為最完善之通便藥，兼具輔助消化調理胃酸之功，且藥性溫和，久服無癮

LLP 839

森永咖啡糖

自然美人工美不及咖啡美
無形不覺中本齒老滑皮膚柔嫩是摩登婦女代表容顏美的化粧品
豈可一時不携帶的麼

神皋雜俎

隨感錄 132　（丐）

在外面有職業的女人。和在家裡親操臼井者。功勞相等。沒有什麽軒輊。但是在新青年的思想中。總說婦女應當有職業。更應當懂得社交。其實用經濟的原理一行考查。二者誰得誰失。立即判然。有職業的女子。固然是屬於生產方面。沒職業的婦女。自然屬於消費方面。其實這是形式上的說法。眞的內容。並不是這樣的。有職業而長於交際的女子。消費要特別增多了。決其不能掙一個是一個。衣履費、化粧費、交際費等。每月不斷的支出。如有家庭。生了子女。還得僱用女工大司釜。收入較豐的。所贍無幾。收入有限的也無非落個白忙。

反觀在家庭裡自己操作的女子。雖然生產者只有丈夫一人。但是她能勤儉操家。衣履費、化粧費交際費。女工費。她得省就省。有了富餘。便儲蓄起來。使它生息。她在表面上。雖非生產者。實際上却是天天在生產。再說所謂生產與勞力二而一。她天天在勞力。怎能說她不是生產者。再說她的生產。是有常度的。而又沒有大的消費。這樣婦女。在家庭中。是福神。是財神奶奶。是子孫娘娘。所謂賢淑惠愛等美名。理應歸之此等婦人。而國家之昌隆。社會之繁盛。亦全仗有此類婦人之故。如果光以微末職業。遂求無限的享樂。爲時髦反倒忘了國家和家庭的大計。則實際裨益。便薄弱多了。眞正有了覺悟的婦女。應就實際利害。加以研究。然後再定出處。

世界婦女之美德。以日本女性爲首選。她們的婦德根之於天。不由外鑠。歐美婦女。瑕瑜參半。但是凡能操家盡婦職者。多由於知識之充分。教育之完善。而宗教觀念。又極濃厚。個個均能至老不懈。以健康勞動爲人生最大幸福。她們的人生觀。是以獨立不依賴爲美德。故施之家庭。施之個人。無往而不利。

龍首山志　（三七）　（偉華）

▲慈清寺藏經樓記

龍首巍嶺之名山也。慈清寺龍首之古刹也。春秋佳日。遊者如雲。到寺則景物清幽。入山則林壑尤美。琳宮梵宇。山色與廟貌相輝。水月松風人迹與禪心共遠。美矣勝矣。遠近人士。無不着蠟屐以相從矣。戊寅之歲。余始來此。晨夕登臨。樂而忘倦。邦人士亦無不樂與余遊。以相商榷。余觀夫龍首之形。由西南蜿蜒而來。岡巒起伏。林木陰翳。至東北而結一奇峰。其勢陡起。夷其巔爲平地。慈清寺即踞於此焉而慈清寺之狀。正中佛殿三楹。東西各配廊廡。由東廊遠眺。柴河如帶。平疇遠風。雲樹迷離。遠山重疊。由西廊伏瞰。城市見於眼底。朝曦初上。炊烟樓樓。烟火萬家。夕陽初下。燈火熒熒。繁星萬點。景物各殊。不可思議。及登佛殿。南臨。則百尺高樓當頭突起。遮斷南北。茫無所見。其爲斯寺作屏藩耶。抑爲我佛生障礙耶。邦人士告余曰。此醉翁樓也壬戌之秋邑人毀寺之山門。而建斯樓爲。遊人觴詠地。於是花朝月夕。詩酒流連者。在此。

吐蕃之興衰　（五）　（趙仲珊）

（八）唐太宗與吐蕃之通婚

唐貞觀十五年辛丑。（西元六四一年）。春正月。唐太宗以宗室女。文成公主。嫁吐蕃國王棄宗弄贊。先是吐蕃贊普。棄宗弄贊。遣使奉表求婚。上未之許。弄贊大怒。遣帥衆二十萬。寇松州。上命侯君集擊敗之。弄贊大懼。遣使謝罪。因復求婚。上許之。至是弄贊遣其大論祿東贊。獻黃金五千兩。自餘寶玩數百事。爲聘。乃命禮部尙書江夏郡王道宗。持節送文成公主于吐蕃。贊普大喜。慕中國衣服儀衛之美。爲公主別築城郭宮室而處之。

寂寞　（劉春山）

空洞的心房里充滿了靜穆氣氛。陰霾的暗雲一層一層的罩着。寂寞之神已安坐了我的胸腹。他朝朝暮暮地唱着纏綿音樂。一時一刻地在發着悱惻呻吟。唉！的確是無趣啊！

我怕寂寞。沙漠上似的寂寞啊！在百無聊籟的時候。在踽踽一人散步的時候。在失意時。在悲哀時。都會發生寂寞的情緒。雖然苦悶與寂寞不能成爲正比例。然而寂寞的種子。就是苦悶的花遙遠的旅程　是怎樣的　遼濶啊？

人生舞臺上的劇。是離奇。是愚弄。又是令人不可思議。在每個人的生命史中。狂馬奔馳似的過去的日子中。歡樂。悲哀。得意。不幸的泉源。雖然湧進了人們的涸井里。一燃燒過沒落的靈魂。然而甜蜜的果汁究竟是少。苦辣的酒汁。不是永遠地使我們欷歔嗎？病中。是寂寞之神的遊旅。嗅到濃醇的花香。會使我們感到景色的醉人。看到天眞的孩子。會使我們覺着寶貴光陰的虛逝。朋友的親切。女人的溫語。都會使我們留戀。感慨。鼓舞。悲泣不過病中最宜靜肅。雖有頻頻撩人愁緒的寂寞。總比喧囂好得多吧？（未完）

母親臨終的接吻　（續）　（岐山譯）

樋口紅陽作

一塊白布把母親與床。像包裹似的蒙着。我把頭部的布拉開來看。母親是閉着眼睛雙頰像黃土般的窪下。而且是很涼的了。吓的我一跳。我該當怎樣悲哀呢。那樣一絲的微笑。仍然存在着。只有微笑的殘留了。我殘餘的悲痛。悽慘的心懷。眞是無法形容了。

我到如今。被母親申叱的事。還能在胸中奔馳一遍。『母親。我被申叱的不淘氣了。只要母親與我在一起。是再好沒有的』。

我想還是對母親述出纔好。

『今後要敬聽母親的言語。按照母親透澈的指望去作。』

想這樣說罷。然而母親已經是死去了。我從母親逝世後。便全然的變更了。已經是不淘氣了。好像母親同我說。『你克己的成爲偉人了』。母親的臨終的接吻。就是在何時何地也是我身心的一的打擊。我心中的母親然生存。母親的靈魂。乃是我心中善念的助援也就是心中惡念的根絕。我要是作惡。母親慈愛的靈魂該當如何的歎息呢。我連想着爲惡的事情也沒有了。（完）

象棋名手對奕錄　（2）

紅　杭縣吳之謙
黑　平陽謝俠遜
紅先黑後　（吳勝）

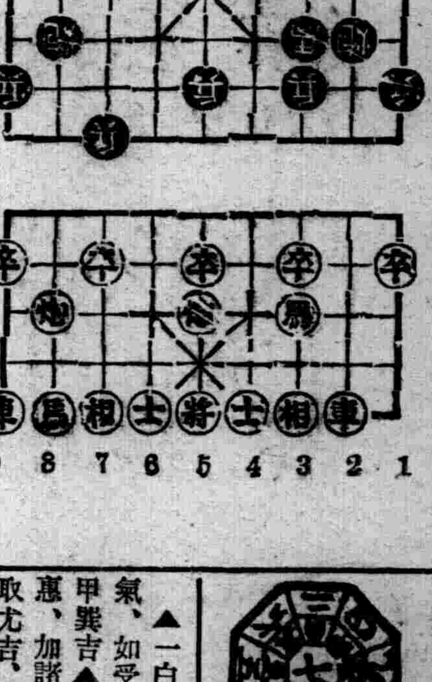

馬二進三　車二進六　炮二進一（甲）　卒五進一
相三進五　馬八進七

赴日旅行須知

（九）旅館

日本式旅館裡並無特別的中國飯食。但是一到街頭就有所謂合於日本人口味的支那料理（即中國館）。那到不妨擇相當時間嚐嚐去。

日本人開旅館的。就是對本國客人也是費盡苦心。力求週到的。何況接待滿洲及中國的客人們。果眞能否充分盡到旅人安息所的職責。當然是加以種種研究。用盡苦心。以期得客人的歡心啊。客人方面呢。當然要依照斡旋者所給的注意去動作了。茲舉其幾樣應該注意之點如左。再有不明白的就請趕斡旋者打聽好了。

（一）到門口請即脫鞋換上旅館所備之拖鞋。要進屋內上炕（舖陳日本席之房間）的時候則須脫下拖鞋。

七月廿二日　舊六月廿六日　土曜　庚申　大安　除　氐宿

▲一白之人、一旦低下之運氣、如受提拔、必將翻起、幸甲巽吉▲二黑之人、意外恩惠、加諸爾身、吉日吉日、進取尤吉、巽乾丁吉▲三碧之人、前途迷雲梗塞、模糊不晴、甲艮辛吉▲四綠之人、昨日之友、今日易變、爲敵凶日也、北甲丁吉▲五黃之人、齊心戮力工作、便成大吉日也、甲丁辛吉▲六白之人、愉快伸展之日、宜揚名開幕等、均吉、甲辛癸吉▲七赤之人、內方易生糾葛、借貸昔生障故、南乾艮吉▲八白之人、一日不再晨、宜鼓勇奮鬪丁甲辛吉▲九紫之人、徒長焦急之意氣、缺欠穩重精神、北南坤吉

落花　（潭影）

狂風吹遍了天涯
暴雨凋殘了鮮葩！
幾點胭脂淚！
噢！是血紅的落花！
她悲傷着往日的嬌艷。
她哀痛着生命的孤苦！
春來不久！
爲什麽竟早日的逝去英華
幾滴傷心淚！
付與落花！
飄流到海角抑天涯！
啊！落花！苦命的落花
！何處是鄉家？

火車之旅　—佐佐木高行作—　（鳳聲譯）

九月一日午前十一時餘。從新橋乘火車出發。恰好是初秋季節。品川大森的海面。籠在薄霧中。安房上總的翠山。也看不清。當過品奈川經了道的山谷。馬上到了大船的停車場。還是往橫濱去的分岐點。上下的旅客。集散的車輛特別多。

列車馳在藤澤國府津之邊。回憶起鎌倉小田原等的往事。史乘也浮在心頭。目前觀着變遷。足柄箱根是海道有名的峻嶺。現在扶着上昇的欄杆等。賜與啓發人世離越。古人的紀行文。也不是虛言。上到最終的地方。到御殿停車場。聽說這裡有殉承久之難的中納言宗卿的墳墓。從車窗眺望依稀渺茫的藂林。

沼津富士川邊。富士山高懸浮島之原。在廣濶的橫臥着。松風如話平原對陣之古。水聲驚葦島。如回應其昔日之談。懷舊的情緒與車輪共轉。岩淵蒲原等驛都跑過去了。火車在倉澤之西寘入了薩埵山的隧道。由黑暗的隧道中出來。便有三保的松原與海水鏡綠。邊着夕波。伊豆的天城與靑空比高。映着落日。淸見潟的絕勝。古今不改的奇景。

在興津的停車場等着登山的火車時。淸見寺的鐘聲傳來。日已完全的暮了。往江尻海岸去。月光透出。却被夜間的漁火奪其光輝。遠遠的有渡海中的汽船的烟。遺殘留在遼遠的海濱。向着淸水港。

淸見潟廣遙的景彩與月影同可再逢的佳宵。

昔有雪舟乃善畫者。當月明星稀之時。曾繪『晴江觀月圖』不但驚他國人之目。以後他國人到我國來遊的。必親臨此地一次。比作自國的瀟湘。被人們愛賞。

青年的心　=式場隆三郎作=　（强力譯）

★由心理學上觀察　—三十一—

就在日本。在學制頒布小學校創立的當時。也曾是男女同學。就是現在。雖也有仍舊的地方。可是大部分終於男女分學的。中等學校的同學。完全沒有。專門學校的同學。也只有音樂學校。就是大學。允許女子入學的。也是少數。尙未達到所謂男女同學之數。小學校和大學的男女同學。反對者也少固在實行也無妨的實情。但成問題的。是中等學校和專門學校。並且還有青年學校。男女禁止同席的思想。是原始民族之性的戒律。和中國之儒教內是最激的。就是日本。由儒教和佛教的思想。進來以後。這種思想。也可以看爲强大起來了。然而。隨着文化的進步。女性解放之思想。因之擴張。女性對於男性的着想也變了。

男女同學論。盛旺起來的。一個是因爲迫於學校經營之經濟的必要。還有一個。便是因爲也有要使煩惱多的青春期之男女。從事接近。把這種痛苦至少加以緩和的思想。並且也由於爲對於女子。欲由與男子同等的教育。而獲得同等的地位。所以男女同學論。雖是男女青年的問題。可是尤其成爲女子青年之問題的。那是由與男子青年之接觸。而受到如何的影響呢？是重大的問題的。

楹聯集錦　（續）　（儒夫）

囂重南金才橫東箭（高后碑）
心貞崑玉志烈秋霜（劉峻辨命論）
海曲明珠東南遺寶（舊唐書狄仁傑傳）
九皋鳴鶴空谷白駒（世說新語）
落水三公墮車僕射（齊書謝超宗傳）
彌天太保偏地司空（續世說排調）
西戎孤臣東都戒士（宋書王微傳）
儒林丈人父籍先生（魏志三少帝紀注）

論觀光與事業　（7）　（王承瑞）

故對於將來新開發之資源。更必將其思想及目的接近新程序以協成新民族新社會。及我的將來之新生活。由斯以觀我們爲健康。非造新力量則不能肩負重任。爲生活非造新思想和目的。則不能齊其家。可知新方針不外確認觀光事業而已。

夫觀光事業之開發。亦賴各國國民。共互相間緊密尤大有關係。有鑑如此。吾人應協同一起擁護開發資源之觀光事業。發揮其本能。惠以世界和平永存民族生活如意的健康。

近來日本帝國社團法人日本觀光局。應社會之要求。設於華北華中各地有分局之設備。以便內外旅客之蒞臨。大陸的特別快車亞細亞號。由本年十月一日運行於釜山北京間。將來又以極東。爲中心樞軸設置兩條大樞軸線落。第一是東京—新京—北京。第二是東京—羅馬—柏林。同時俟時局平定後。共邁進更不可限量。再加日滿華協和親善的力量。以造成世界的觀光大事業。以闡揚我國於資內源外。使其認識我東亞新秩序之資源與槍後。其効果確信是偉大。並非爲個人的乃大同的事也。　完

夫歸　（六）　（牧之）

◇播音劇本

楊六哥（心眼裏難過）拿着。拿着。這是給你帶回來的好東西！唉！（三人行。沈寂。淸快的音樂）
楊六嫂　寶兒。你脚纏絆脚絲啦。還不給我快點兒走！快點兒走！（頗橫氣）。
楊六哥（討好的聲調）寶兒長的這末大了。眞虧你啊！
楊六嫂　不虧又能怎麽樣呢？難道等着匠脖子餓死！
寶兒　媽。爸爸給帶回來大膠皮人！
楊六嫂　別賤！驚痦子
楊大哥　唉。（悠長的嘆息。接着沈默！三個人沒有言語。走着路子。沙沙的響。輕脆的音樂）
楊六哥　啊。好容易到了家。這家。離開幾天。我就像離開它多少年年似的。唉。時候過得太快了。

雙峰詩史

▲詠史

遺訓銘肝不曾忘。精忠大節凜秋霜。辛苦輔弼謀恢復。糾合義軍抗虎狼。慨然獻策辭君王。丹心留與照如堂。奮戰殊死一當百。未遂賊首自刎亡。天色慘澹日無光。鳳鳳竄伏鶴鷂翔。君不見正氣凜凜充宇宙。萬古千秋南木芳。

四年辛未

▲明治辛未詩曆（太陰曆五年再閏。故每年異月之大小。今賦二首。記其大小。以便閱覽。尋明年壬申始頒太陽曆。詩拙亦可以觀曆日沿革耳。）

四海王春無二尊。五公七貴賀正元。大陽先睞九層閶。車馬如雲十二門。十畝庭園何厭小。自甘邊土隔紅塵。馬齡三八夢中過。堪愧頹然六尺身。

▲夏日山居

靑桐萬疊隔人寰。不斷蟬聲綠樹間。凉味如秋淸徹骨。竹窗高臥午眠閒。

▲八月與衆士俱奉送藩侯相馬公移住東京（王政維新諸侯奉還版籍於是廢藩置縣）

鵜班鶯列郭門傍。臨別懇勲拜耀光。六百年來恩澤渥。奚惟善政慨甘棠。

五年壬申

▲江東訪梅

十里晴郊春色均。早梅先發大江濱。千年誰種仙家玉。今日枝枝香氣新。

記巴黎動物公墓　—巴克巴斯作—　（瑞譯）

是在巴黎的星期下午。心裡很想漫遊一下。我坐了汽車出城。沿着河沿向『克利治』行去。寬闊的賽因河通到樹木森然的一個小島上。過了橋即可達到那裡。我從寬敞美麗的石門的鐵欄柵向裡看。見有樹蔭濃密的行路及左一個右一個的鑲有灰石邊緣的花壇。那乃是『狗的公墓』在一般巴黎人所謂『小狗眠地』的狗墓上。裝化了二萬五千多人類的朋友。其中不獨是狗。也有貓鷄猴以至一兩個獅子。

第一個使我注意的墓碑引起了我對巴雷（Barry）的記憶。那隻狗像浮彫在一塊灰色的石板上他的背上。騎着一個小女孩子。那正是他把她從山上積雪中救出來的形狀。碑的背面記敘着他的歷史。『他救了四十條人命。他被第四十一個人給殺死了。』他是聖班納寺中僧人的狗。在他七年的生活中大部分是冒着法蘭西阿爾卑斯山的嚴多暴風雪。尋找失迷路途的旅人。以受了過度的寒冷而凍僵在擁雪中的人。當他走到那些不幸者的身旁時。用他的身體溫暖他們。而憑他的智慧設法使受難者知道他能救他們。當他們難以行走時。他就把他們從雪堆中拽出來。而隨即沿小路下山吠來救援的人。

他的死是光榮的。在一個十二月天微曙時。他到一個失迷於大雪中的人身旁。那人由於凍餓已經神志不清。他看到一隻渾身包着冰雪的狗向他蹣跚的走來。他充滿了恐怖×他拿起一條鐵棍。就用牠向巴雷頭上擊去。巴雷雖然受了致命傷。仍然爬回僧院。使寺僧知道雪中有人待救。依着巴雷的血跡。他們尋到擊巴雷的那人。由於他的悲劇的錯誤。使他非常傷痛。那坟墓就供奉着巴雷擊死巴雷那人。捐了許多錢修那墓碑。那碑正豎在門一進門的地方。（未完）

駝的美德　（天民）

駝俱十二牲物之相。且備五德。羊首。雞目。鼠唇。牛齒。犬腰。豕趾。龍頭。馬耳。蛇尾。虎胸。猴毛。兎頸。十二相也。駝之五德。1舒行而輕踏。虫蟻不傷是其仁也。2一駝未至。衆駝不飮。一飮未畢。羣駝不去。是其義也。3一駝爲之衆駝從之。不敢先。不敢犯是其禮也。4風未到而先知雨未見而先覺。是其智也。5約食之期。不至不鳴。是其信也。駝有仁義禮智信之五德。人無念禮齋課朝之五功。駝不如也。

清史稿正誤表　№75　（小竹文夫）

列傳二百卅九	6	8	三源	三原
	5	2	該洽	賅洽
	〃	8	圖事	國事
	7	5	流氏	流民
列傳二百四十	6	12	西臧	西藏
	〃	13	喇嚇	喇嘛
	8	11	刺麻	喇嘛
	9	3	剌麻	喇嘛
	〃	4	剌麻	喇嘛
列傳二百四十三	9	3	無河	無何
	10	9	普瀰	普渾
列傳二百四十四	〃	4	愕錯	錯愕
	5	3	潭湳	漳浦
	8	8	門案	鬪案
列傳二百四十五	1	12	母食	毋食
	2	9	柴地	夷地
列傳二百四十六	2	1	今棨	令棨

諸詩　（蟄廬）

共三。桃源人間武陵漁者云。『自從翠眷入花汀。世外奇聞久不聽。徐福可憐尋幻境。誰恬會不享遐齡。城廓依然人呼癸。館已荒餘執燭下。欲將淸談供訪問。人間[illegible]』。

共四。武陵漁者答桃源人云。『莫向中原故鄉。滄桑變易幾悄傷。撫經鞭石坍荒草。宮號阿房照夕陽。兩姓齊興爭逐鹿。幾生歷劫走燒羊。光陰總古噬駒隙。世事都如夢一場』。

共五。武陵漁者辭桃源人云。『久叢歎[illegible]恩歸。[illegible]山隔[illegible]微。此去無心[illegible]。重來有日[illegible]。[illegible]話別[illegible]都折。未免多情淚[illegible]。長揖還辭桃葉渡。斜陽送我過漁磯』。

共六。桃源人送武陵漁者云。『相親未久遽分離。我別愁斟酒滿卮。送客漢爭頭[illegible]。[illegible]。舟行李欣如[illegible]。[illegible]及時。[illegible]落花[illegible]。[illegible]風隔斷水雲涯』。

『福昭創業記』出版了
（福昭創業記。業已出版。就以實數無多。購者從速。發行所新京大同大街大興大樓滿日文化協會。每部國幣九角五分。零售發售。函購者將郵局滙單裝入信內封面務須註明滿日文化協會字樣。

能使三容盡美
麗保斯卿
レポスキン
解消粉刺　雀斑　皺紋　最上化粧　有効兩功
總製造發行處　キンシ化學研究所
名古屋市中川區八熊町東郎
電話　南三二三
振替　大阪二四三一九番
名古屋二七一一番

秋農醫院
診治各科病症　住院方便
解除各種毒品中毒
分病舍奉天市南市場東緯路（地址奉天市南市場十一緯路）
因本院病室不足應用新建分病舍一所庭院寬濶六畝植樹木花草空氣新鮮適於養病收費低廉
院長苗秀新（滿洲醫大畢業）
電話　二・三一〇一　二・二一九〇

染髮藥　露麗髮（るり羽）
漆黑嫩髮耽討愛
誰知未染似枯草
作染毛皮用、尤爲相宜
滿洲國總代理　日本實業株式會社
大連・奉天・新京・哈爾濱

吉林省署訓勉全省官學 勤勞奉仕自奮自勉

【吉林】於此非常時局之下、值此學生暑假期、官吏之半休明、吉林全省實行官吏學生之勤勞奉仕、惟恐其忽略不實踐嚴行遵辦、吉林省公所特對於各市縣旗長各公私立中等學校長、各公立小學校關於勤勞奉仕訓勉鼓舞、玆將該令列左、

爲令遵事、査藉勞作教育之澈底鍛鍊學生之身體、涵養旺盛之活動力、啓愛好勤勞實踐躬行之資性質、以期鍊成質實剛健之國民精神、此乃新學制之報本基調、且於學校全體分之各部門、各階段特別所注重者亦不外此、且藉勞作教育之涵養、尊重勤勞之念不宜將其根底、僅認識自己一身一家之利害上、必須報基拉挺身、首獻於公共社會奉仕國家之至誠、有此更不待言、我國建國以來、庶政日新、於此非常時局下提高國家之總力、達成肇國之理想、必須物心建設、爲國民後盾之學生提高磨鍊、肇其犧牲之念、對於管下實務業投、更希加意指導督勵、同時令夂使管下學校、各要網十分周到計劃之下、使學生官吏、自奮自勉、鑑於肩任之重務、期提高鞏固其忠誠奉公之念爲要云云、

縣署開催教育總會

【北鎮】縣長李公瑞鬆督率教育股長孫義剛氏、爲期教育强化起見、特於月之十七日利用暑假開始之際、特集合各男女職教員於大佛寺公會堂、開催教育總會、即係研究滿洲帝國教育使命、並視察得來資料報告、藉資借鏡等事項、參加指導者、尙有省署教育廳石股長訓育一切云、

熊本健兒希望 永住滿洲

【葦河】熊本部隊第一、第二小隊八十五名、因皆爲熊本健兒、乃意氣旺盛、滿洲建設此處爲距濱綏線葦河驛東方四基羅之第七次清玉關拓團、群山環繞、山秀水明、無怪隊員所言、觀此美景、實欲永在滿洲、每晨五時半以鳴汽笛爲號、全員起床、每見天氣朗晴、至爲欣快、俟稍晨之禮拜、体操等行事完畢後、即自午前七時出勤、一班爲改修道路、一班爲測量水田、旱田、又一班爲拔草、均皆整隊而出、到各奉仕場、努力勤勞、至夕陽漸沒乃復整隊伍、口唱歌曲、渡越群山、殊不解疲倦、以就歸路追晚飯後、則出於薄暮之戶外有吹口琴者、有唱歌者、更有向故國天空吟詩者、色色形形宛如開演藝大會、又隊員均皆意氣旺盛、多有欲於滿洲以度生活者云、

學生奉仕隊 一部歸國

【哈爾濱】六月上旬以來在虎林線之各開拓團、勤勞奉仕隊、其整備宿舍配給食糧等事務、進爲活躍、並與其後奉仕隊到着者、一同在大陸之野揮其興亞之鍬、尾平拓植大學教授以下百六名之學生隊、十六日集結牡丹江、二十日在哈爾濱與各先遣隊相合流後、而就歸國之途、被太陽晒黑之容顏僅僅褐色皎皎、故對深得滿洲之認識、歡喜非常、由尊貴勤勞體驗之中、實感興亞之氣息云、

齊宅喪事奠者盈門

【遼陽】市內稅課司胡同有齊姓者、爲遼陽望族、以販煤爲業、其家長齊子軒、年八十四歲、於六月二十七故去、以子孫繁衍、關於喪事辦理頗爲隆重、本月十五日、爲領弔之辰奠者盈門、蓋齊公爲新京市長于靜遠之岳翁、且子孫在外作事者尤甚多云、

修校舍發現青磚

【白城子】龍江省立白城農業學校、魯校長自今春着任以來、對生徒之教授、無不苦心婆心耿耿訓練、俾將來有益於國家而對校務一切、尤爲力求進展、不遺餘力、開發如校農圃之實踐校舍之修理等、比比皆是、前曾計劃對校舍、因不足佔用、而擬增修、但苦經費有限、只有拆東補西、權且節省辦法、不意天假人願、聞由該校所用之破房地基中、發現大批青磚、洽濟不足之憾想有此磚、定能達成計劃之工程云、

牡省儲蓄報國 開始本格運動

【牡丹江】新東亞之長期建設富家强國之一翼、因之政府鼓勵全國民衆實行五億圓儲蓄之運動其中五百八十五萬圓之牡丹江省應擔任者、故金融機關總動員先由協和會運動儲蓄報國、以協力國策至於其方法先由二十日起、施行旬日間儲蓄已開始本格的猛烈運動而濫谷省長更率先、行於當日早晨赴郵政局貯蓄金壹百圓以作民衆之表率、

暑假期內行事

【遼陽】市公署關於暑假期日、曾明令各校、自七月二十四日起、至八月十二日止、玆又規定假期由二十四日至二十七日、爲各校職教師及學生之勤勞奉仕日、由二十八日至八月六日、爲全市教師體育講習會、諒不日即可發表、俾各校知照云、

柞蠶收成頗好

【遼陽】縣境四、五、十二等區、爲山林地帶、柞樹頗多、適於養柞蠶、玆據五區來人云、現柞蠶收成頗好、放蠶者均甚獲利云、

賊光顧管煙所

【遼陽】市內懷王寺長興管煙所、於本月十三日夜半、有賊推窗入室、當搜尋財物之際、幸該所前屋之人、尙未熟睡、急起呼捉、賊遂逸去、致未損失何物、夫當此天氣炎熱凡開窗睡覺者尤須十分謹愼、

滿鮮二千六百人 增成地區入植

【哈爾濱】鴨綠江水力電氣建設地住民、滿人二千名、朝鮮人六百名、合計二千六百名、決定入植於濱江省管內農地增成地區、自本月末至八月初、俟抵現地後、即將活躍於滿北之新土之開拓云、

錦州省公署主催 體育衛生講習會

【北鎮】縣公署教育股、日前奉令錦州省、主催體育衛生講習會、仰派員參加等因、是以該股於奉令後、即於十四日擇派優秀職教員六名前往參加云、

師道訓練教師 修業終了回縣

【遼陽】縣公署教育科、於本年二月、由各校教育中、遴選派赴遼城地方師道訓練所、第三期學員二十五名、現已於本月十八日下午、修業終了返遼十九日上午八時至縣署謁見教育科長云、

半年來蛟河驛 建設發展狀況

【吉林】京圖綫蛟河驛、（額穆縣署所在地）、由康德六年度起、樹立都邑建設計劃對於市街建設之發展、政務之整頓、積極展發玆將所見該地之進步狀況列左、

（交通進步）康德六年初、四十台馬車之蛟河六個月之中增至一百〇六台、在大馬路成立馬車組合規定車價驛至市內一角五分、奶子山蛟河間由奶子山炭礦專用大汽車往還、奶子山蛟河間之火車每日增至四次往復、因每次乘降旅客之多蛟河驛改建、目下正在施工中、（食堂一二等待車室）、

（驛舍落成）施工二年以四十萬元建築費建設之額穆縣公署新廳舍現已落成由七月中旬起以二十日之時期遷入、定於八月十日舉行落成式、屆時必有一番盛況、

（市街建設）爲求將蛟河之市街都邑化、將舊木板除一律掃除、建築大馬路、（驛市間完成）在大馬路上不准修平房新建者須建樓房、市內一律不准再修草房、各市街之建築日新、正在施工中、木瓦工大感缺乏、工價三元二角、新建之房一律後、開發蛟河西面光棍坟市街、現已着手實行、

（商業激增）吉林市之商號視東方蛟河爲黃金地、無論何種商業一至該地必興隆、因之年餘以來吉市不良之商號多移至該地營業、於是該地之商號新設、如雨後春筍旬日日新張、房屋暴漲租價新建市街之房未興工、即租出、領有地號不建築者、在一年後另放、以免誤市街之建設、商業新張以藥店洋服店、飲食店、妓館爲多、本年百貨店增十餘家飲食店、增二十餘家、藥店以滙順街西頭路北永興厚爲最大、爲三萬元之巨資、爲吉林市最久三益堂藥店周經理所創、批發山參鹿茸藥材、新建面門、爲蛟河第一家大藥店、洋服店吉林市商等洋服之所、九華支店爲東方各縣官吏製服之所、現季電報製冰業者二十餘家、商民之情形實有都邑之風、

（烟務整理）縣公署烟務股以該縣城之管烟所屢生弊端、與官廳不雅、現爲徹底改良、亦做省整理方法、實行分區制並嚴査各管烟所之台帳、

（治安良好）該地年來之警察全依治安之良好、現於夏季山岳都邑之治安吏須注意村公所街公所之奉公隊警察聯合維持、窃盜案二年未發生〇〇部隊、常川駐在該地、

（人口激增）去年年末調査二萬八千人口現已增至三萬五千以上、以日滿人增加爲多商號各業增加百二十以上、

吉觀協會擬設 國立公園

【吉林】吉林觀光協會當局、伴同達婦工事進行、以附近一帶爲七十五萬圓五個年積繼事業、樹立國立公園計畫、而達成滑雪場汽車路、高爾夫球場旅館划船塢、雪舟堤等八景、及環島船、及其他之設備如得國庫補助之認可、作爲滿洲國最初之國立公園、以科學之力、向造成之大景觀、誠爲觀光最佳之所、至其實現、頗堪期待云、

各地方瑣聞

▲愚少婦吞毒

【通化】本埠南、關安慶區、住戶葛興俊以種菜爲生、共妻王氏（三五）生有一男名隨喜、一女名花兒、興俊極勤儉、收入尙豐、家道小康、夫作工妻在家、一家數口度此平民生活、是何等可樂、然王氏在家除作飯而外、就是小孩子她亦不教訓她根本就不知道作母親的責任何在、日昨十八日共夫由菜圃回家、見其兒女隨便扯食煎餅、興俊無意中說了一句、孩子吃煎餅你也不管、王氏意爲你的孩子爲什麼來教我管她、便和他丈夫口角起來興俊以爲夫婦口角是尋常的事便荷鋤又去菜圃工作、王氏氣也直了、因爲有衛生檢査的關係、她就去糊窗戶以傍觀之、還事就算完了、那能有意外呢但是（很毒不過婦人心）她手提醬油瓶、佯稱買醬油、誰知她是買滷水回來、暗中少將滷水服下、迨至鄰人發覺、通知在炎日下勞作的丈夫、趕回家來一看、業已一命嗚呼、還陽乏術、一言喪身太亦不値、眞是愚頭極了、爲婦人的萬不可蹈其前轍、不可輕生云、

▲撞球大會

【開原】厚生會館撞球部主催之撞球競技會、於本月十三日自午后八時半開始競技、由江口、芝岡、川本、等三氏之審判、參加人員達廿四名之多、各自振腕參戰、迫十時半終了、行賞品之授與、入賞者共計十名、一等爲滿驛古市二等爲電氣區山口、三等爲關融石垣云、

▲舉行招魂祭

【遼陽】市公署爲超度遠近邊防十類孤魂、縣香供養、早生佛國起見、定於七月十六日、午前十一時、在市內大南門外喇嘛園共同墓地、舉行招魂祭、其式序一、全體入場、二、鼎立、三、誦經、四、獻供、五、主祭者奠酒焚香、（同時奏樂）六、讀祭文、（主祭者）七、代表者燒香、（有祭文者讀祭文）八、誦經、九、一同敬禮、十、禮成退場、各界參加者頗衆云、

▲公演話劇

【昌圖】於本日（十九日）有奉天話劇團撫社宣撫員馬秋成來縣、向縣公署並協和會縣本部接洽、公演宣撫話劇脚本』『戰金譜』及『溫故知新』業經妥協、擬定於明日上午九時在公會堂開演、無料參觀、想屆時對話劇知識、必予一般市民一深刻認識云、

▲驅除虫害忙

【樺甸】本邑城東四區集廠子等地田禾受有虫災甚重、水稻尤甚、是以本縣農事合作社、已派技士三城教文及書記朱春明等前往四區滙帶、驅除虫害聞收效頗宏、成績異常良好云、

▲募集慰問文

【昌圖】協和會縣本部頃接到中央本部輔導部長公函、內開此次皇國軍在滿蒙國境上樹立驚人之赫赫武勳、應由各青少年團員募集慰問文及畫圖等、以資贈呈等語、當即轉知管下各分會長及青年訓練所、從速作製、以便彙總獻納云、

濱江省實踐本部 入植地巡回指導

【哈爾濱】鍬之戰士勤勞奉仕隊、各皆入植現地、精進汗之勤勞奉仕、濱江省實踐本部當局、在現地編成派遣指導三班、第一班五常地區、自七月廿六日起一週間、第二班自同廿四日起十四日間、在珠河葦河延壽各地區、第三班在慶城、海倫、綏稜、綏化、綏稜各地區、同卅日起十二日間、各皆巡回現地、施行宣傳宣撫等、爲滿洲國之實情紹介於勤勞奉仕之精神益得以期無遺憾云、

米面肉類燒柴均漲

【彰武】値此米珠薪貴之時、各物均大漲價、且本市之食肉、每觔三毛八分、洋肉每觔四毛、洋面缺乏、有行無貨秫米每斗、九毛五分、近來木柴暴漲、每百觔、六七角錢、樹枝每百、四元左右、秫稭每百、貳元左右、一般住民、買吃燒者、困苦極矣、歷腸萬分

分會長坐談會

【昌圖】協和會縣本部見於時局重大、勿使一般人民爲流言蜚語所誘惑、精誠爲國、各安其業、極應徹底宣傳、乃向各委員及管下各分會長發出通知定於本月二十五日利用協和會創立紀念日之機會、開催座談會、地點爲縣城公會堂、想屆期冀賢畢至、於時局對策上定有一番愼密研討云、

蔬菜施行消毒

【遼陽】市公署保健衛生科、鑑於赤痢及瘧疾等傳染疫病、日漸發生、爰本病從口入之旨、須設法預防、遂在城內東大街、北街、及城外本町等三處、各設蔬菜消毒一所、凡市面售賣及自家食用之蔬菜、均須消毒云、

松花江漲水 江橋蒙害

【吉林】本年第二松花江第二次增水、七月八九日水流濁黃、湍急無比、在上游一帶將人流斃數名、頃據建築界消息、小東門松花江橋、及小豐滿水電堤及江橋及北吉林建設地、因流急關係、損失殊重將江橋墩有冲斜者及建築用具冲走、並居住地之遷移、將成建築物之損失、爲數在巨額以水電損失爲多云、

檍事務長造福地方

【木蘭】滿洲帝國協和會本部地區本部、事務長檍正一氏、學品兼優、老成幹練、熱心國事尤稔愛衆合羣、對於商民之訟爭到會者、無不力爲之和息大公無私人多信仰、又加張胡兩部員極力輔佐、上下一心、計由去歲迄至現今、排解訟案不下百數十起、經排解息和後並無不平之鳴、而再到法廳者若事務長眞可謂造福地方云

開教師夏期講習

【法庫】本校爲强化保健教育與日本語教育、預定利用暑期休假、召開講習會兩次體育衛生講習會、預定七月二十五日起二十七日止三日間、講師由省派遣國高教師柴田三次郎與省公署衛生技佐一名來縣擔當、日本語講習會、預定七月三十日起、八月一日止、歷三日間、講師由奉天教育會派遣奉天市城東女校副校長木葉篤担當、此次講習會、並爲收得實效計、對於講習員將按素日所長分別指定各約二百人參加、

三區各村徵收捐稅

【海城】縣當局爲謀人民納稅便利起見、將自本年八月一日起、對縣境三區、上八里河官屯、毛祁屯後炒鐵河等四村各村區域內之國稅（地稅）省稅（牲畜稅）縣稅（地捐雜捐）由該管村長徵收、以期征收事務之向上、聞刻已由縣出示佈告、人民週知、自八月一日以後、所有捐稅、逕赴該管村公所繳納可也、

舉行建國体操會

【蘇家屯】關於國民健康運動、總動員之建國體操大會各地無不遵照中央命令、次第舉行、本街由協和會縣本部主催實行全市民、總動員建國體操大會、由七月一日起、至月之末日止、准由每日午前六時全體集合、設備操場二處、一在民豐區、靜安寺附近大廣場內、一在神社附近之廣場、市民得通知後、參加者、頗形踴躍云、

街村財務確立 基本村費調定

【海城】縣當局、爲期街村財務之確立、以資産業文化、及其他種種政治之進展、玆將其財務確立之要領列下、

基本財産急速造成

基本財産爲原則、使逐行減輕人民負担、故基本財産造成爲急務、非由村民增加負担、應以街村區屯之財産、共未整理者、整理之、已整理者、善爲運用之、

村費調定之澈底

街村財務支絀之情形、有礙村政進行、致其原因、皆由於調定之不澈底、務要免除各項積弊、對下列各項妥善運用之、

一、應考慮村民之經濟狀況、務要負担公允、徵收合理、

二、担當財務職員、務要免除疏懶之弊、

安東省聯第三日 議案審議之經過

【安東】安東省協和聯席代表大會第三日、於二十日午前九時開會、當將左列第十二號議案、

請免收康德二年度糧食貸欵之件上程由提案者一再說明、

請免收康德元年及二年度災害時、官給糧食之價欵省方答以當善處、努力以副人民之希望此案遂解決、次對於農村醫療制度之改善充實、並請於福民診療所內席設助產部等件與民生有關係之議案畢後、更將左列關於鑛山會社不法開採之件、第六號議案上程由提案者說明理由、謂鑛山會社於許可鑛區之山林田地內任意開採不與何等賠償、殊爲不當、以後須令相當之賠償討論之結果、決定提出全聯、次將左列關於縣稅不動産所得捐輕減之件第二十四號議案上程決定一任本部、午前中之日程遂畢

北鎮小南門外貪夜 發生兇殺慘案

【北鎮】縣城小南門外、禮拜寺西側、約數武有回族、馬姓鳳九者、年約耳順、其妻亦與其年相若、生有三子、年均三十許、最次則年方弱冠、長子已娶有妻室、其外尙有一女務農爲業、未悉緣何、於月之十六日、後夜二時許、突來猛漢數人、各持利刃破扉入屋、當將該翁嫗殺死、復將其子女用刀扎傷、輕重不等、只其兒妻歸寧未返、事後兇手逃逸、旋經鄰右報官詣驗、死者從事掩埋、傷者分別救治、但其慘殺原因、令人撲朔迷離、眞相一時莫明、然而警網密布蛛絲馬跡、寃魂所繫、似此萬惡滔天之兇犯、恐難倖脫法網耶、誌姑之以覘厥後、

門戶費均衡徵收 飭街村注意事項

【海城】縣公署前曾通飭各街村、爲關於本年門戶費、徵收注意事項、仰即遵照以期均衡、玆將其徵收注意事項列下、

一、資力調書呈報塡寫指示

二、資力調書之審定、

三、控除所得之精算、

四、等級核定之均衡、

五、賦課率之算定、

檢査員晉省講習

【樺甸】新農事合作社、奉省令開各縣選送檢査員到吉林省農事合作社職員養成所講習、再講習者期限爲二十天、新講習者期限爲三十七天、該社已選派再講習者邱耀宗、趙樹藩、宮玉階、陳世榮李俊璜新講習者遲文蔚等、前已晉省講習、以資深造、而利將來云

國民愛國大會 舉行盛況空前

【哈爾濱】自滿蘇國境暴戾蘇聯軍不法越境、歐門汗事件發生後、友邦皇軍本依日滿一德一心、不可分離之關係、並共同防衛之精神、一致蹶起、卒將慘無人道之蘇聯外蒙軍擊退於國境外、蘇聯軍受有重大創傷、自不法蘇聯外蒙軍越境事件發生以來、我滿洲全國民衆反蘇聯浪沸騰、爲昂揚我哈市五十萬市民之愛國意氣、强化槍後支援、俾期在一致團結之眞正精神、努力向東亞新秩序建設途上邁進、而由協和會哈爾濱市本部主催之下、舉行槍後國民愛國大會、故於十八日下午三時許、在南崗哈爾濱神社境內、隆重舉行、是日參加大會者、協和會側、有大迫市本部長、韋省本部長、以次各關係者、來賓側、有谷口日本總領事、趙市長白警察廳長、此外全市各機關團体青少年團、協和義勇奉公隊、國防婦人會等、約達二萬餘人、爲勢熱烈、盛況空前、開會後、全体整列、一同向日滿兩國旗行最敬禮、合唱日滿兩國歌、其次對戰歿英靈、實現一分間之默禱、以表敬意、旋於協和會筑紫部員致開會詞先後由韋省本部長大迫市本部長、講演時局問事、亘一小時、乃發表大會宣言決議、同時更對關東軍司令官植田大將閣下、治安部大臣閣下、華北軍最高指揮官杉山大將閣下、華中最高指揮官山田中將閣下〇〇軍艦隊司令官昆野中將、中國方面艦隊司令官及中川中將〇〇軍艦隊司令官近藤中將、分別拍發激勵感謝電、至此式成、繼由谷口總領事及趙市長先後引導發聲三呼大日本帝國萬歲、大滿洲帝國萬歲之熱烈聲浪裡、空前盛況愛國大會、遂宣告閉

運用戰時經濟政策 關東州廳設經濟部

【大連】關東州廳由八月新設經濟部、以期戰時經濟政策運用之萬全、首任部長、以由日本內地聘任說爲有力云

縣公署全員實施 非常時勤勞奉仕

【北鎮】縣縣長李公端鬱爲念值此非常時局下、所有在職員役、均須勤勞俸仕、維護以重公務、而利國是、爰於暑假期間亦不循例休息仍飭各科照常整日上班、處理一切云、

街協和分會成立

【法庫】滿洲帝國協和會法庫縣本部結成後、即極謀各分會之實現、共計劃擬定全縣爲第一分會街內其他住在機關共成立二十八個分會、法庫街分會現第一分會、二十六村各成立一分會、業經結成、由街長任分會長、街吏員、街立各校長及街內商民爲會員、入會人員現達三百餘名、可見街民對於協和精神之徹底也、

警尉補監修道路

【北鎮】縣城東白廟子警察分所陳警尉補、不避烈炎、特於日內親自監修道路、可謂熱心職守云、

▲注重衛生獎勵捕蠅

【通化】本埠每時交夏季之便、凡事落伍、關於公衆衛生向不注意、以雖屢經提倡、而稍知講求、但仍不徹底、兹由縣兩公署及警察署、街公所等共同主催、爲保夏令衛生預防傳染病、特行擴大宣傳、廣貼標語、施行衛生清潔週間、並獎勵捕蠅、每安全火柴盒一盒送至街公所、即與國幣一分、期喚起人民咸知注意、定於月之廿日施行、臨時清潔檢査、並將沿溝疏濬、以便穢水流出而免烈日燻蒸、臭氣四溢、此後街之衛生、定能日加向上、用保人民健康云、

體育欄

加拿大籃球隊抵京 今日對全體滿洲隊比賽

【新京專電】加拿大籃球隊一行十五名、由日本籃球協會理事、上保春雄氏領導、廿日午后九時三十分抵京、下榻於大和旅館、一行定於廿一日午前、參詣忠靈塔、訪問總務廳、市公署、午后自三時三十分起、經新京中央放送局、作國際廣播、廿三日午后五時、在兒玉公園對全體滿洲隊比賽

（寫眞即抵京時加拿大籃球隊）

各校暑假勤勞奉仕

【法庫】年來爲應國家總動員之体制、各地勤勞奉仕團、如風起雲湧、邁頃友邦日本青少年勤勞奉公隊、又相率來滿去第一條、邁進於國家建設之途、我國內大學校今夏、亦有與北奉仕之工作、初等中等學育爲國民基礎、教育階段、對於國民精神之涵養尤爲重要、今奉民生部訓令實施初中等學校、夏期勤勞奉仕、我縣立學校、對勤勞奉仕已有多次、今奉令後、又已擬具計劃、總各校各有特別工作外、其共同進行者、如市街之清掃、林操擴闊、苗圃之除草、縣公左記施設與新闢公共運動場修整等、皆是私立崇德國民等學校、於十日出動午前[illegible]署前廣場、又街立男女[illegible]校與街立第一等二國民[illegible]

光陸電影院 ■城內中街■　雲閣電影院 ■北市場・二十六緯路

二十日 二十一日 二十二日 二十三日 二十四日 兩院放演

首次來奉新片

梁雪霏 羅品超 劉克宣 黃壽年（主演）

題旨嚴肅 意味深長 是一段婦孺皆知忠孝節義的故事

光陸影院優待觀衆票價照常

李三娘 磨房產子

激刺　劉志遠……投軍得志　李三娘……磨房受苦　哀感

是照善惡的寶鏡◇是警社會的晨鐘

南洋公司最優秀作品全部有聲對白

光陸・優待時間暫停■兩院長短期優待券末日有效

小西關電車路 電話二三七九一 【今日開演】

情天血淚

開演時間每日正午十二時至晚九時半止

—演期— 二十日 二十一日 二十二日

新華公司出品愛情巨片

主演者 金燄 袁美雲 梅熹 李紅 愛霞

敝院爲統計已往發出之長期優待券起見特此聲明於本月十八日起二十四日止一週內到本院事務室交換更新逾期已往之長期券及名片等一律作廢

廿九日公演新偵探片 鐵血慧心

藝華公司出品新偵探片 神秘夫人 注意演期

天光電影院

二十日 廿一日 廿二日 公映

新華影業公司出品有聲巨片

黃海大盜

王人美 高占非 主演

價目（樓上……四角 樓下……三角 軍警學生半價）

時間（正午十二時起至晚九時半止 循環開演）

東安電影院 電話2.3542

今日開演（晚間電影照常）

四集 文武香球

武俠、驚險、滑稽、香艷佳片

錢似鶯 余漢民 洪濟 主演

下期開演 瀟湘夜雨（高占非 紹班華 王乃東 嚴月閒 ×主演×）

奉天省許可證

瘧特靈

（適應症）主治瘧疾間歇熱一日瘧二日瘧三日瘧冷則戰慄熱則如灼頭痛身痛口渴嘔吐面色黃瘦不思飲食寒熱交作功能殺除瘧疾原菌以及瘧疾續發症脾臟腫大神經痛結膜炎等症均有特效

每袋國幣五角（各埠各大藥房均有代售）外埠函購郵費不加 歡迎代理酬勞從優 印有簡章函索即寄

製造販賣所 奉天鐘樓南 宇宙製藥公司

頭痛

天字牌頭痛片

總發行所 上海百中堂藥房

令治水

立止牙疼

不論如何之牙痛 不知不覺均可治癒

主治効能：虫牙之痛 牙根痛 由上火所起之牙痛 由神經肩酸而起之牙痛 其他所有牙痛 均有神効靈効

發售處 丹平商會　經理處 大阪 實藥會社

富美納音

長髮生毛

博士創製之生毛聖藥

◎田中醫學博士靈方　◎說明書免費奉贈

日本田中醫學博士所創製「富美納音」生毛發髮效果極靈、且防髮、毛脫落、浮皮紛生等症、即陰毛、鬚須、眉毛等用過亦得、又能止落髮、稀薄、或禿、全缺、小之毛人、藥能殺之、防患長禿時發生脫毛、減落、毛濃、病變、皆用本藥、且有殺菌之效果顯著

◆禿頭瘡◆未老先禿◆薄毛◆眉毛脫毛◆鬢邊禿毛稀薄◆不整男女應有毛處無毛者、速搽用本藥便知言之不謬

（各埠藥房皆有出售）富美納音藥價、五角、九角、一元六角、三元、五元五角、郵費四角五分 倘遇貨僻請將藥價及郵費隨函匯至總發售處當即照數寄上

假冒充塞、惠購指名、富美納音（フミナイン）爲荷

總發售處 日本東京芝區田村町 電話芝（一八七四番 振替東京 三八〇三番 東京藥院　大阪赤十字病院前 電話天王寺 振替大阪 五〇八六番 東京藥院

新マツダランプ 天威牌

（二重螺旋纖條）

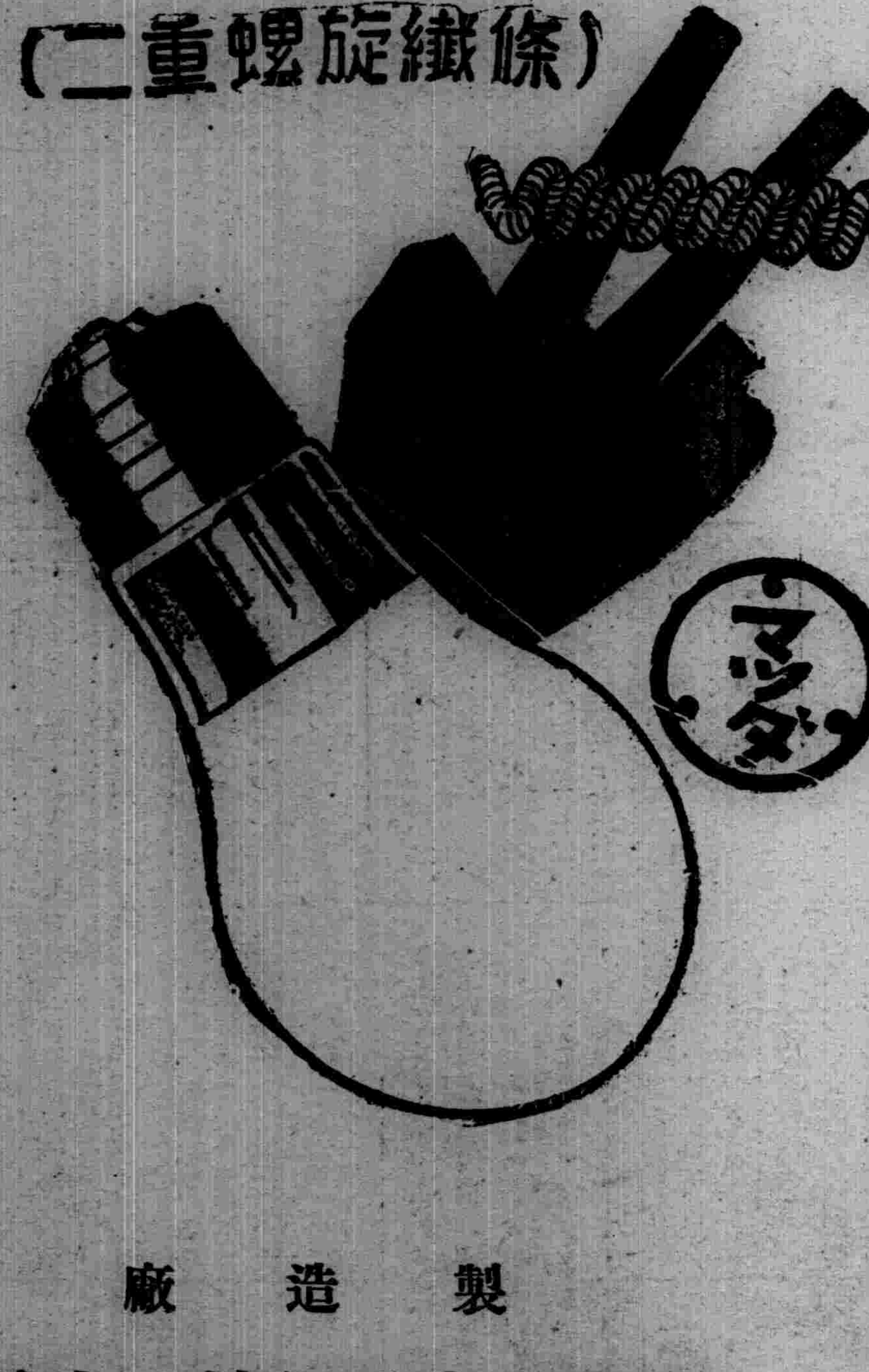

最新型天威牌電泡

二層捲線的電泡

同量電力增光二成

製造廠 滿洲東京電氣株式會社

美妙絶倫 令人心愛

雙鶴煙

質味俱佳

經濟與產業

北滿 黑土地帶
北安及哈爾濱之構成

對南滿洲之白頭山、北安之北方、北滿洲之無人的曠野地帶在連接存在之休火山地帶、呼稱ウユンホルドンギ、聯結滿洲國最北之新鐵道北黑綫之北安（龍鎭）訥謨爾驛之西方曠野中、如島嶼散在之山脈、則爲ウユンホルドンギ火山（五大連池）

迄今日該火山地帶、放置於北滿之未開知、社會之間不知者爲多、然北安之北方四十粁之地、南北二十五粁乃至三十六粁間之火山區域內、係全無人境界、該火山之噴火、以二百十七年前之噴火、爲最後、爲休止、（康熙五九年西紀一七二一年當時之噴火）

查該地區附近之火山、又稱五大連池火山、其構成、似二克山、尖山、五大蓮池、科洛嘎叢、甘魁之諸火山爲代表、標高四百米乃至六百米、附近爲熔岩地帶、以五大連池、頭池、二池、三池、四池、五池爲構成、該湖之水、連接石龍河、而注入向訥謨爾河、對鏡泊湖溶岩地帶、呈好對照、湖中棲息多種多樣之魚類、依五大連池之測定如左、

五大連池	面積（平方米）
頭　池	〇、一八　平方米
二　池	二、八　〃
三　池	八、四　〃
四　池	〇、五六　〃
五　池	六、三　〃

附近一帶、爲高山植物地帶現出天然花園、附近之地質的構成、密林、湖沼、熔岩、黑土之諸要素呈錯夾、地味肥沃濕地地帶、充實一般灌漑施設之時、對水田經營以好適地爲矚望、森林、有白樺、楓、榛、黑樺、椴木、白楊、落葉松等、鴨、雉、雁、丹頂鶴、眞鶴、鵜、雀、鳥、鷗等之各種鳥類爲棲息、又有鹿狐、獾等、然蚊、蝿、虻等之繁殖者甚多、要最注意、

則所謂黑土地帶、爲此ウユンホルドンギ五大連池火山包含地帶、則係北安省之全地域、今日爲拓殖移民地爲最力注之地帶現下無人境地之開拓均係注目之點、蓋北滿黑土地帶之最著名地域也

則五大連池之高原地帶以南部爲著名之穀倉地帶又展開總面積約六六萬七千平方里之拓植移民地、最近該黑土地帶分離由城性地帶（アルカリ地帶）茲設置北安省、專着手新拓植移民地之經營其包括主要都市、

海倫、綏稜、綏化慶城、鐵驪、望奎、依安、北安、德都克東拜泉、明水、通化嫩江之諸部落也、擁擁人口百萬、日鮮人達一萬餘、地上生產主要產物爲大豆、粟、玉蜀黍、小麥等之諸作物、爲大豐穰地帶、開拓餘地係頗廣大、

實北安、佔其中心、濱江省、三江省亦以東北部滿洲之黑土地帶爲周知、大量移民續續爲集中、蓋北安省一帶、對興北滿產業地建設可寄與者爲最大、該豐穰地經營比他省有相違、不要論述、此地農村建設之秩序化、等移民當局要充分之考慮也、

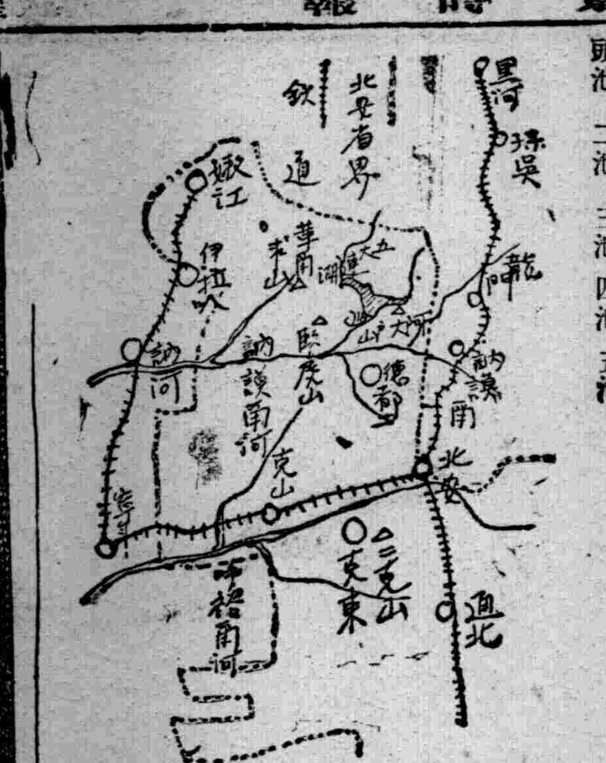

最近鐵西工業地
（二）依奉天商工公會調查

次分操業中、工業中、未着工之三種、列舉現工場名、現操業中者如次、

一、紡績工業

御多福綿花株式會社　北一路二、（製綿脫脂綿）
恭泰莫大小　南四路二七（莫大小加工）
康德染色（鍾紡系）　南一路二六（染色加工）
滿洲富士綿株式會社　中央路二九（製綿）
山本綿絲合名會社　南四路一（再生綿）

二、金屬工業、

金屬精鍊廠　北二路五〇（金鑛精鍊）
大信伸銅鐵株式會社　北二路三〇（伸銅鑄鐵）
中山鋼業株式會社　南二路一三（伸鐵琺瑯鐵器）
奉天金屬工業株式會社　路南亘五〇（建築金具類）
滿洲電線株式會社　中央路四〇（各種電線）
滿洲金屬工業株式會社　北二路二五（煖房冷房機械）
滿洲住友金屬工業株式會社　北七路四一（機械製造）
川崎鐵鋼工場奉天工場　中央路一〇（鐵鋼蛇籠製作）
高岡組奉天工場
滿洲琺瑯合資會社　中央路三〇（建築材料）　南四路二五（琺瑯器）
正岡製鋼合資會社　北一路一八（丸棒伸鐵）
田崎鐵工場　南四路一八（風呂釜）
本田鐵工所　南三路一七（鐵工場）
奉天製鋼所　南四路二一（機械工作）
東北鐵工場　南三路三五（鑄鐵）
東北鐵工場　南三路三五（鑄鐵）
小西鐵工場　南三路二三（鐵工業）
康德鐵工場　南三路二三（一般機械）
森川鐵工場　南三路二一（建築材料）
龜井鑛製造所　北四路一三（鑛製造）
利民工廠　北一路一二（機械附屬品）
英鐵工所　化三路一四（鋼製作機械）
大陸工作所　北三路一〇（機械修理）
永安鑄造所　北二路三四（機械修理）
富順鐵工所　中央路一一（電氣熔接）
天義興鐵工場　北二路三四（機械修理）
鐵西模型製作所　中央路一二（型製作）
翔瑞鐵工場　北二路三四（鐵工業）
滿大鐵工場　北二路三四（鐵工業）
洪盛和鑄物工場　南二路一（鑄物作）
德成鐵工場　南二路一（鑄物）
合名會社天成鐵工場　南二路一（鍛冶鑄物農具）
奉天シヤーリング工場　中央路一六（シヤーリング）

權度檢定所歸於商務司

【新京】經濟部伴隨商務行政之擴充、決將担當權度檢定所權度行政部門之一部機關、併歸於本部之商務司、擬自八月一日實施、

香港對支貿易
比年前半減

【香港】依香港政府之非公式發表、本年上半期香港之對華貿易、達一億六千七百廿五萬弗、比昨年同期之二億六千卅七萬弗實呈一億弗之減少、是全基於沿岸封鎖之影化、甚諸重要港封鎖珠廣東、虎門之占領、因今年六月之汕頭占領並最近開始之福州一帶之封鎖等、香港對華貿易之將來、益益呈減少之一途、既爲一般之常識、此中觀輸入、由華南之分比昨年度之六千弗台本年度跌達二千萬弗台、我廣東制壓之影響之大爲表示、反之由華中（汕頭汕尾、福州等）由昨年度之六百萬弗台、一千萬弗台有增加蓋因封鎖强化下半期爲激減、不容疑也、次輸出方面其減少一億甚比昨年度之一億四千萬弗、本年度有六千九百萬費台約七〇、之激減、殊對華南輸出比昨年之八千萬弗台僅爲一萬萬弗台、頗値注目、

追四片開門

【上海】外訊說英國政府、考慮法幣支持、重慶政府之聲明、引證英美兩國通貨之過去反跌之例、然不過氣休的者、何等不有類勢轉回之內容、對法幣之前途之不安、愈愈呈深化、九時半滙行對英四片八分之一、對美八弗十二分之一七實、七月底三片八分之七、七弗十六分之九逐迫四片之關門、

紐約諸株
一弗低落

【紐約】二十日紐約株式市場諸株概一弗未滿乃至一弗爲低、該原因基於但澤波蘭官憲之射殺事件德國波蘭間之關係新爲緊迫豫想、

早晨夜間空腹時之胃痛
食後　胸內痞塞
嘔酸　噯氣　溜飲

胃痛

前述諸症、乃胃酸過多症之必有症狀在神經質之人或青年婦女每多患之、考其原因、要皆精神過勞、或煙酒過度、或驚懼憂鬱、或睡眠不全等之所致也。

諾餌妙散片之合理効果

最近創製之胃病良藥諾餌妙散片在胃內能掩蔽胃粘膜之全面、以隔絕胃液刺戟而保護患部、同時又能吸收胃酸、收斂胃膜、以減低胃內酸度並抑制胃液之過度分泌、一方面更因有實岩膏之配合、兼有對止痛之效、故對於胃痛及其他所有胃酸過多之不快症狀、洵有根本治療之功

（包裝）大粒　二片　六片　一八片　四五片　九六片　一八〇片　三六〇片
小粒　七二片　一八〇片　三六〇片

各大藥房均有經售

株式會社 武田長兵衛商店
總行 日本大阪市東區道修町
支店 奉天市春日町十三番地

諾餌妙散片

39(5)60

皮膚病に
効自本位の 一二三
今日之苦痛明日即消失
難於醫治痛痒之皮膚病若以一二三治療迅速即可痊愈
主効 田虫、陰囊疹、脚氣、癩病、頭癬、白癬、皮癬、汗疹、痱子、切傷、毒虫之害等、
（定價）二角、三角、一圓、二圓
各藥房均售
外用常備藥
師岡天然堂
振替東京一三七二番
NO.28

▲最近出版!!!!!
中國偵探第一名著 查禮新探案
是當代偵探小說中一部模範大素描！
奉天城內瀋陽縣胡同 藝聲書店出版
分售處 本外埠各大書局
寫大偵探破案……活龍活現。
寫狗男女無恥……淋漓盡致。
越讀越有味——越看越心醉！
◇全書二大厚册。實售五角六分。裝訂非常華美。外埠函購寄費四分。掛號另加八分。郵票印花十足通用◇
凡上海社會上以及江浙二省地方的驚人鉅案。無不一一列入。作者何可人。是上海報界前輩。這幾十樁案件。都是他親身經過探訪而來。並不是空中樓閣。讀者幸勿作捕風捉影之小說看待。
讀之：保你拍案叫絕。令人急煞。美煞。而且恨煞。又可笑煞…
看了查禮新探案。能使奸徒盜賊士劣棄邪歸正…
看了查禮新探案。能使士農工商人們增進閱歷
小朋友讀了……可以當作課外的良伴。增長見識。
情節離奇……爲四大偵探小說之上
案情曲折……爲四大名著說部冠首
打破各項記錄……造成世界冠軍！

パイロット萬年筆
拜羅德自來墨水筆
環球革命的新發明
吃水方法簡捷而其分量比前加幾倍
桿子透明可睹墨水以便何時添墨水
加之新造筆頭較比金筆尖好寫流滑
機能優秀堅固儉省修理
專賣註冊 日英美法德國
各省各大文具店均有出售

清毒丸
此藥係家傳經驗秘方專治花柳魚口便毒下疳橫痃袖口疳瘡海毒梅疹疥刺瘡腫咽喉唇舌破爛梅毒入骨筋骨疼痛楊毒結核餘毒不淨及急性慢性風火寒淋紅白黃淋日久白濁便前便後尿道流水軟硬破傷陽莖紅腫淋漓不止腎子腫大及女子陰門破爛帶腥臭等不論新久服之當日見效及重病服用二盒皆可全愈「白藥功能」清血解毒消腫止痛分清降濁通利尿道殺菌止淋之良藥也每盒定價二元外埠函購郵免收
總發行奉天城內大南門裡大街路東 新大陸藥房

▨請看▨ 備貨如山!! 酬謝惠顧!!
邇啓者敝號因週年紀念新由外洋運至大批新舊膠皮車輪及部分品新舊俱全如蒙駕臨特別價廉
奉天市大西邊門外 滿壹洋行 電話（五）一七八二

奉天大西邊門外路北 電話（二）四三七九番
遼東商會
受東京警廳檢查合格
◁鍋爐並代檢查證▷
營業科目
大小蒸汽鍋爐
各式補帶機器
新式各樣花版
補帶用生膠
各種打汽機
新古馬力電機
新到現貨附代按裝說明用法印有商報函索急

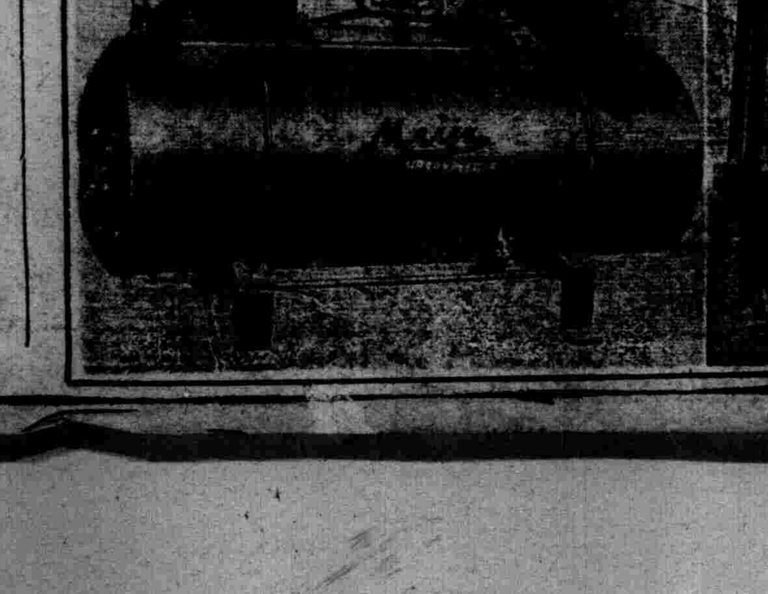

奉天日語學院招生
科別　高等日語科　中等日語科　商業科
額數　每科挿班生二十名
報名　由七月十日至七月三十日止
開學　八月一日「有証書者准免考入校」
校址　總校　奉天小西邊門外總站北大紅樓
　　　分校　奉天大北邊門外中央馬路
備有簡章來函索閱附郵二分

各處馳名
婦女外用奇藥 下治丸
白帶經血病●一粒見奇効●直接達病根
婦女奇藥下治丸因爲藥力確實可靠所以屢承各國著名醫師證明中國政府[illegible]專主治婦女赤帶白帶腰痛腿痛子宮寒冷久不受孕月經來時肚痛腹內膨脹[illegible]不準產後病症肚內有氣塊血塊病塊痞塊等症積不下或因受寒生氣[illegible]病者用後自己能見病塊化下功効顯著只將藥粒放在生殖器內腹中[illegible]流出病輕者少病重者多此乃根本治法藥力能直接達到病處[illegible]每盒應用五日定價一元二角[illegible]
天津 北馬路北門東 素波藥廠發行
全滿代理店奉天鐘樓北關東大藥房
[illegible]

去病延年

若素

甲「老王：我的內人吃飯就胃口疼，怎辦哪！」

乙「胃口疼，吃藥最好了」

甲「藥可多去啦！吃甚麼藥哇！」

乙「鬧的甚麼病，就吃甚麼藥」

甲「那麼吃飯胃口疼，吃甚麼藥好呢？」

乙「我知道後院的王太々，吃「若素」吃好的」

甲「是嗎？我也趕快的給她買「若素」吃吧！」

甲「老兄怎麼不吃飯呢？」

乙「說起吃飯，我自己也氣的哈似的，見飯就膩」

甲「你不好勉强吃一些嗎？」

乙「勉强的吃下去倒可以啦，那種膨脹的痛苦誰替我受哇？」

甲「哎呀！有啦我聽說「若素」是專治胃病的妙品哪！」

乙「別向我扯白兒啦，眞的嗎？那我買一瓶看々」

腸胃病的流行期到了!!

有些人每到春末夏初的時期，體質有着很顯然的改變，就是身體發生衰弱的現象，此種衰弱的現象，即胃腸發生障礙的象徵。

吾人皆知，胃腸爲組織身體之總機關，胃腸强健則身體必定安全，精神活潑，體力充足，胃腸衰弱，則身體必定羸弱，精神頹靡，體力衰弱，因胃腸病的影響，往往誘發其他病症，如胃酸過多，胃擴張，胃弛緩，胃下垂，鼓腸，腸結核，均爲續發性症，以上諸症誘發原因，頗係爲胃腸系統的諸器官，缺乏適當榮養素所致，以致減低其生理的諸機能，使胃腸的消化和吸收，陷於無力狀態，該症雖無急性的弊害，然經久不治，入於慢性，亦必涉及生命危險，此時倘能進以適當榮養品，猶有挽回的良機。

該症適當療法，已非慣用頂藥與蘇打類的時代，以今日醫學的進步，除稍行運動與適當飲食外，並可採用緩和劑的胃腸藥爲宜，必須先恢復體內諸器官之疲乏，漸々增進胃腸之消化和吸收，然後體力自然加强而復原，於此種原則之下「若素」是時代的榮養品，與從來的化學藥不同，有由根本治療的特効，服「若素」之後，不過二—三日即使衰老的細胞復於常態，加强殺菌的力量，復能調整分泌機能，很快的排出老廢物質，細胞新生，强健的人服「若素」，亦有益處，精力更能旺盛，體質更能强健，而體內的諸機能更能圓滑進行，只於促進安眠，食慾旺盛，血液增加，尤有顯著的効果，若素的價錢，亦很低廉，每日不過數分錢，即可得高價的榮養力，請大家購用吧！」

WAKAMOTO

價目

大瓶　五圓
中瓶　一圓六角
小瓶　五角

各埠藥房均有代售

奉天信濃町十七番地

若素本舖